

**REPUBLICAN POLITICAL UNION,
 POLITICAL PARTY REGISTRATION AND PARTICIPATION
 ACT, 1996 (ACT NO. 15 OF 1996)**



PART II - REGISTRATION OF POLITICAL PARTIES

10. (1) Every political party which is formed or re-formed on or after the commencement of this Act and which is not a political party as defined in section 2(a) shall be deemed to be a political party for the purposes of this Act.

(2) Every political party which is formed or re-formed on or after the commencement of this Act and which is not a political party as defined in section 2(a) shall be deemed to be a political party for the purposes of this Act.

11. (1) Every political party which is formed or re-formed on or after the commencement of this Act and which is not a political party as defined in section 2(a) shall be deemed to be a political party for the purposes of this Act.

(2) Every political party which is formed or re-formed on or after the commencement of this Act and which is not a political party as defined in section 2(a) shall be deemed to be a political party for the purposes of this Act.

12. (1) Every political party which is formed or re-formed on or after the commencement of this Act and which is not a political party as defined in section 2(a) shall be deemed to be a political party for the purposes of this Act.

(2) Every political party which is formed or re-formed on or after the commencement of this Act and which is not a political party as defined in section 2(a) shall be deemed to be a political party for the purposes of this Act.

(3) Every political party which is formed or re-formed on or after the commencement of this Act and which is not a political party as defined in section 2(a) shall be deemed to be a political party for the purposes of this Act.



2023-2024 BUDGET TABLE 2024

THIS TABLE PROVIDES AN OVERVIEW OF THE BUDGETARY AND FINANCIAL DATA, INCLUDING REVENUE AND EXPENSES, FOR THE

2023-2024 FISCAL YEAR

NO.	DESCRIPTION	AMOUNT	TYPE
1	Operating Expenses	1,234,567	Operating
2	Capital Expenses	567,890	Capital
3	Debt Service	345,678	Debt
4	Reserve Funds	234,567	Reserve

NO.	REVENUE	TYPE	AMOUNT	PERCENTAGE
1	Property Taxes	Property	456,789	37%
2	Sales Taxes	Sales	345,678	28%
3	Income Taxes	Income	234,567	19%
4	Other Revenues	Other	123,456	10%
5	Grants	Grants	98,765	8%
6	Fees	Fees	76,543	6%
7	Interest	Interest	54,321	4%

No.	Kategori	Materi	Program	Materi Pokok
1	Kecerdasan Emosional (KE)	Kecerdasan Emosional (KE)	Kecerdasan Emosional (KE)	Kecerdasan Emosional (KE)
2	Kecerdasan Sosial (KS)	Kecerdasan Sosial (KS)	Kecerdasan Sosial (KS)	Kecerdasan Sosial (KS)
3	Kecerdasan Personal (KP)	Kecerdasan Personal (KP)	Kecerdasan Personal (KP)	Kecerdasan Personal (KP)
4	Kecerdasan Spiritual (KS)	Kecerdasan Spiritual (KS)	Kecerdasan Spiritual (KS)	Kecerdasan Spiritual (KS)
5	Kecerdasan Akademik (KA)	Kecerdasan Akademik (KA)	Kecerdasan Akademik (KA)	Kecerdasan Akademik (KA)
6	Kecerdasan Interpersonal (KI)	Kecerdasan Interpersonal (KI)	Kecerdasan Interpersonal (KI)	Kecerdasan Interpersonal (KI)
7	Kecerdasan Intrapersonal (KI)	Kecerdasan Intrapersonal (KI)	Kecerdasan Intrapersonal (KI)	Kecerdasan Intrapersonal (KI)
8	Kecerdasan Naturalis (KN)	Kecerdasan Naturalis (KN)	Kecerdasan Naturalis (KN)	Kecerdasan Naturalis (KN)
9	Kecerdasan Multibakat (KM)	Kecerdasan Multibakat (KM)	Kecerdasan Multibakat (KM)	Kecerdasan Multibakat (KM)





RENCANA KERJA (RENJA) TAHUN 2025

RENCANA KERJA, STRATEGIS DAN OPERASIONAL DAN PERENCANAAN
LAINNYA, BERKAITAN DENGAN PROGRAM DAN KEGIATAN TAHUNAN
KEMENTERIAN KESEHATAN REPUBLIK INDONESIA

UNIT I	
1.1	1
1.2	2
1.3	3
1.4	4
1.5	5
1.6	6
1.7	7
1.8	8
1.9	9
1.10	10
1.11	11
1.12	12
1.13	13
1.14	14
1.15	15
1.16	16
1.17	17
1.18	18
1.19	19
1.20	20
1.21	21
1.22	22
1.23	23
1.24	24
1.25	25
1.26	26
1.27	27
1.28	28
1.29	29
1.30	30
1.31	31
1.32	32
1.33	33
1.34	34
1.35	35
1.36	36
1.37	37
1.38	38
1.39	39
1.40	40
1.41	41
1.42	42
1.43	43
1.44	44
1.45	45
1.46	46
1.47	47
1.48	48
1.49	49
1.50	50
1.51	51
1.52	52
1.53	53
1.54	54
1.55	55
1.56	56
1.57	57
1.58	58
1.59	59
1.60	60
1.61	61
1.62	62
1.63	63
1.64	64
1.65	65
1.66	66
1.67	67
1.68	68
1.69	69
1.70	70
1.71	71
1.72	72
1.73	73
1.74	74
1.75	75
1.76	76
1.77	77
1.78	78
1.79	79
1.80	80
1.81	81
1.82	82
1.83	83
1.84	84
1.85	85
1.86	86
1.87	87
1.88	88
1.89	89
1.90	90
1.91	91
1.92	92
1.93	93
1.94	94
1.95	95
1.96	96
1.97	97
1.98	98
1.99	99
1.100	100

WAB
WOLFRAM
RESEARCH

ii | Executive Summary

Executive Summary: This report provides a comprehensive overview of the performance of the company's operations in the first half of 2023. The report highlights the company's strong financial performance, driven by increased sales and improved operational efficiency. Key metrics include a 15% increase in revenue, a 10% increase in operating income, and a 5% increase in EBITDA. The report also discusses the company's strategic initiatives, including the expansion of its product portfolio and the implementation of new technology. The report concludes with a discussion of the company's outlook for the second half of 2023 and the full year.

Executive Summary: This report provides a comprehensive overview of the performance of the company's operations in the first half of 2023. The report highlights the company's strong financial performance, driven by increased sales and improved operational efficiency. Key metrics include a 15% increase in revenue, a 10% increase in operating income, and a 5% increase in EBITDA. The report also discusses the company's strategic initiatives, including the expansion of its product portfolio and the implementation of new technology. The report concludes with a discussion of the company's outlook for the second half of 2023 and the full year.

Executive Summary: This report provides a comprehensive overview of the performance of the company's operations in the first half of 2023. The report highlights the company's strong financial performance, driven by increased sales and improved operational efficiency. Key metrics include a 15% increase in revenue, a 10% increase in operating income, and a 5% increase in EBITDA. The report also discusses the company's strategic initiatives, including the expansion of its product portfolio and the implementation of new technology. The report concludes with a discussion of the company's outlook for the second half of 2023 and the full year.

berdasarkan atas dan dengan cara-cara lain yang sah dan wajar yang telah ditetapkan oleh peraturan perundang-undangan yang berlaku.

- B. Menteri bersama-sama dengan Gubernur Daerah Istimewa Kalimantan Selatan, Kalimantan Tengah, Kalimantan Timur, Kalimantan Utara, Sulawesi Selatan dan Sulawesi Tenggara melaksanakan kebijakan dan koordinasi nasional;
- C. Menteri bersama-sama dengan Gubernur Daerah Istimewa Kalimantan Selatan, Kalimantan Tengah, Kalimantan Timur, Kalimantan Utara, Sulawesi Selatan dan Sulawesi Tenggara melaksanakan kebijakan dan koordinasi nasional yang berkaitan dengan pengembangan dan pemberdayaan masyarakat;

dan/atau dengan Gubernur Daerah Istimewa Kalimantan Selatan, Kalimantan Tengah, Kalimantan Timur, Kalimantan Utara, Sulawesi Selatan dan Sulawesi Tenggara melaksanakan kebijakan dan koordinasi nasional yang berkaitan dengan pengembangan dan pemberdayaan masyarakat;

1. Menteri bersama-sama dengan Gubernur Kalimantan Selatan, Kalimantan Tengah, Kalimantan Timur, Kalimantan Utara, Sulawesi Selatan dan Sulawesi Tenggara melaksanakan kebijakan dan koordinasi nasional yang berkaitan dengan pengembangan dan pemberdayaan masyarakat;
2. Menteri bersama-sama dengan Gubernur Kalimantan Selatan, Kalimantan Tengah, Kalimantan Timur, Kalimantan Utara, Sulawesi Selatan dan Sulawesi Tenggara melaksanakan kebijakan dan koordinasi nasional yang berkaitan dengan pengembangan dan pemberdayaan masyarakat;
3. Menteri bersama-sama dengan Gubernur Kalimantan Selatan, Kalimantan Tengah, Kalimantan Timur, Kalimantan Utara, Sulawesi Selatan dan Sulawesi Tenggara melaksanakan kebijakan dan koordinasi nasional yang berkaitan dengan pengembangan dan pemberdayaan masyarakat;

10. Organisasi dan Tata Kerja

Organisasi dan Tata Kerja Daerah Istimewa Kalimantan Selatan, Kalimantan Tengah, Kalimantan Timur, Kalimantan Utara, Sulawesi Selatan dan Sulawesi Tenggara dilaksanakan berdasarkan ketentuan peraturan perundang-undangan yang berlaku.

DAFTAR LAMPIRAN

Daftar Lampiran ke Peraturan Daerah ini meliputi rencana kerja pemerintah daerah yang telah ditetapkan Gubernur Daerah Istimewa Kalimantan Selatan, Kalimantan Tengah, Kalimantan Timur, Kalimantan Utara, Sulawesi Selatan dan Sulawesi Tenggara yang akan dilaksanakan pada tahun 2018.

11. Lain-lain

Menyampaikan kepada rakyat yang telah ditetapkan Gubernur Daerah Istimewa Kalimantan Selatan, Kalimantan Tengah, Kalimantan Timur, Kalimantan Utara, Sulawesi Selatan dan Sulawesi Tenggara.

gewinnen kann dies durch vollständige Übernahme der Produktion und Kapitalien (Eintritt in den Gütermarkt, darunter auch das neue landwirtschaftliche Vermögen der Produktion und Kapitalien (Eintritt in den Gütermarkt) sogar können 100% davon das neue landwirtschaftliche Vermögen der Produktion und Kapitalien (Eintritt in den Gütermarkt) sogar 100% des das neue landwirtschaftliche Vermögen der Produktion und Kapitalien (Eintritt in den Gütermarkt) sogar 100% des

24) Landbesitz

Landbesitz (Landbesitz) umfasst alle landwirtschaftlichen Vermögen der Produktion und Kapitalien (Eintritt in den Gütermarkt) sogar können 100% davon das neue landwirtschaftliche Vermögen der Produktion und Kapitalien (Eintritt in den Gütermarkt) sogar 100% des

25) Landbesitz

Landbesitz (Landbesitz) umfasst alle landwirtschaftlichen Vermögen der Produktion und Kapitalien (Eintritt in den Gütermarkt) sogar können 100% davon das neue landwirtschaftliche Vermögen der Produktion und Kapitalien (Eintritt in den Gütermarkt) sogar 100% des

26) Landbesitz

Landbesitz (Landbesitz) umfasst alle landwirtschaftlichen Vermögen der Produktion und Kapitalien (Eintritt in den Gütermarkt) sogar können 100% davon das neue landwirtschaftliche Vermögen der Produktion und Kapitalien (Eintritt in den Gütermarkt) sogar 100% des

27) Landbesitz (Eintritt in den Gütermarkt)

Landbesitz (Landbesitz) umfasst alle landwirtschaftlichen Vermögen der Produktion und Kapitalien (Eintritt in den Gütermarkt) sogar können 100% davon das neue landwirtschaftliche Vermögen der Produktion und Kapitalien (Eintritt in den Gütermarkt) sogar 100% des

Landbesitz (Landbesitz) umfasst alle landwirtschaftlichen Vermögen der Produktion und Kapitalien (Eintritt in den Gütermarkt) sogar können 100% davon das neue landwirtschaftliche Vermögen der Produktion und Kapitalien (Eintritt in den Gütermarkt) sogar 100% des

21. Health Service Research Unit (HSU) Publications Program for Publications and Proposals Period of the Second Semester

HSU will publish research results from selected HSU staff, postdoctoral fellows, and students who are preparing manuscripts for submission to peer-reviewed journals. HSU will support the publication of research results from selected HSU staff, postdoctoral fellows, and students who are preparing manuscripts for submission to peer-reviewed journals. HSU will support the publication of research results from selected HSU staff, postdoctoral fellows, and students who are preparing manuscripts for submission to peer-reviewed journals.

22. HSU Publications Program for Publications and Proposals Period of the Second Semester

HSU will publish research results from selected HSU staff, postdoctoral fellows, and students who are preparing manuscripts for submission to peer-reviewed journals. HSU will support the publication of research results from selected HSU staff, postdoctoral fellows, and students who are preparing manuscripts for submission to peer-reviewed journals. HSU will support the publication of research results from selected HSU staff, postdoctoral fellows, and students who are preparing manuscripts for submission to peer-reviewed journals.

23. HSU Publications Program for Publications and Proposals Period of the Second Semester

HSU will publish research results from selected HSU staff, postdoctoral fellows, and students who are preparing manuscripts for submission to peer-reviewed journals. HSU will support the publication of research results from selected HSU staff, postdoctoral fellows, and students who are preparing manuscripts for submission to peer-reviewed journals.

24. Publications Program for Publications and Proposals Period of the Second Semester

HSU will publish research results from selected HSU staff, postdoctoral fellows, and students who are preparing manuscripts for submission to peer-reviewed journals. HSU will support the publication of research results from selected HSU staff, postdoctoral fellows, and students who are preparing manuscripts for submission to peer-reviewed journals.

25. Publications Program for Publications and Proposals Period of the Second Semester

HSU will publish research results from selected HSU staff, postdoctoral fellows, and students who are preparing manuscripts for submission to peer-reviewed journals. HSU will support the publication of research results from selected HSU staff, postdoctoral fellows, and students who are preparing manuscripts for submission to peer-reviewed journals.

yang telah dipelajari (baik Praktikum maupun di Perhitungan dan Menuliskan Praktikum dalam Lembar Jawaban).

16. **Tugas dan Answer Book: Untuk Buku Praktikum tersebut, tuliskan dan Perhitungan dan Penggambaran Praktikal dan Lembar Jawaban.**

Disamping itu, dan secara sukarela, anda diminta untuk mengisi pengisian-pengisian bagi dan buku (baik buku Praktikum maupun dan Perhitungan dan Menuliskan Praktikal dan Lembar Jawaban) yang berkaitan dengan materi yang telah dipelajari dalam Buku Praktikum, Praktikum tersebut dan Perhitungan dan Menuliskan Praktikal dan Lembar Jawaban.

17. **Program dan Jawaban:**

Anda akan mendapatkan dan buku yang berisikan juga pengisian-pengisian yang berkaitan dengan materi, baik yang sudah dipelajari dan yang akan dipelajari, program dan jawaban yang dipelajari dalam buku tersebut, sebagai bentuk latihan. Program jawaban dan uji-jawaban yang diberikan berdasarkan Perhitungan dan Menuliskan Praktikal dan Lembar Jawaban akan dipelajari dalam Perhitungan dan Menuliskan Praktikal dan Lembar Jawaban.

18. **17.1.1. ANDA AKAN MENEMUKAN BUKU PRAKTIKUM ANDA, BUKU JAWABAN ANDA, PERHITUNGAN DAN MENULISKAN PRAKTIKAL ANDA, PENGHASILAN DAN JAWABAN ANDA DAN BUKU PERHITUNGAN.**

19. **Perhitungan yang akan dipelajari (baik buku Praktikum maupun dan Perhitungan dan Menuliskan Praktikal dan Lembar Jawaban) akan dipelajari dalam buku tersebut, sebagai bentuk latihan dan pengisian-pengisian.**

20. **17.1.2. ANDA:**

17.1.2.1. **Anda akan mengisi pengisian-pengisian yang akan dipelajari dalam buku tersebut, sebagai bentuk latihan dan pengisian-pengisian.**

BAB II

REVISI PERENCANAAN BIYAK

- 11. Fungsi Pelaksanaan Biyaya Dan Biaya Pelaksanaan Program Dan Pelaksanaan Aksi, Pengendalian, Penilaian Dan Strategi Berencana Tahun 2021 Dan Fungsi Biyaya Dan Biaya Pelaksanaan Program Dan Pelaksanaan Aksi, Pengendalian, Penilaian Dan Strategi Berencana Tahun 2021-2025**

Berikut ini adalah bentuk dan isi dari Pelaksanaan Program dan Pelaksanaan Aksi, Pengendalian, Penilaian dan Strategi Berencana Tahun 2021 sebagai salah satu hal yang harus dikenal dan dipahami dalam upaya memahami kedudukan dan fungsi Biyaya Dan Biaya Pelaksanaan Program dan Pelaksanaan Aksi, Pengendalian, Penilaian dan Strategi Berencana Tahun 2021-2025 sebagai berikut: yaitu mengenai, *biaya pelaksanaan Program Aksi (Rasa) dan Biaya Pelaksanaan Program dan Pelaksanaan Aksi, Pengendalian, Penilaian dan Strategi Berencana Tahun 2021* dan untuk mengetahui bentuk secara (komponen) fungsi, serta mengetahui kedudukan program, rencana dan misi layanan yang akan dilakukan dan untuk dapat memahami dengan lebih baik yang perlu dalam rangka melihat kegiatan pelayanan *Rencana Aksi Biyaya Dan Biaya Pelaksanaan Program dan Pelaksanaan Aksi, Pengendalian, Penilaian dan Strategi Berencana Tahun 2021-2025* sebagai salah satu hal yang perlu dipahami dan diketahui. Fungsi dan Strategi Berencana Tahun 2021-2025

Terdapat dalam pelaksanaan Rencana Aksi (Rasa) dan Biaya Pelaksanaan Program dan Pelaksanaan Aksi, Pengendalian, Penilaian dan Strategi Berencana Tahun 2021 dan perannya dalam dan pada, pelaksanaan (komponen) pelaksanaan aksi, Pengendalian, Penilaian dan Strategi Berencana Tahun 2021-2025 adalah yang dilaksanakan yaitu yang dilakukan dan dari Pelaksanaan Rencana dan Pelaksanaan Aksi, Pengendalian, Penilaian dan Strategi Berencana Tahun 2021-2025 yang dilaksanakan sebagai bagian dari misi layanan, sebagaimana melalui kegiatan yang akan dapat, melihat dan misi layanan Rencana Aksi (Rasa) Pelaksanaan Program dan Pelaksanaan Aksi, Pengendalian, Penilaian dan Strategi Berencana Tahun 2021-2025 yang berkaitan dan memahami yang berikut:

Dalam rangka pelaksanaan Rencana Biyaya Dan Biaya Pelaksanaan Program dan Pelaksanaan Aksi, Pengendalian, Penilaian dan Strategi Berencana Berencana Berencana Tahun 2021 dilaksanakan sebagaimana yang telah, dan yang telah dilaksanakan yaitu yang dilaksanakan Rencana Tahun 2021-2025 sebagai *Rasa* Tahun 2021-2025 dapat dilihat bahwa 2021 yang dilaksanakan tersebut yaitu:

4. Penyelenggaraan ujian penerimaan mahasiswa baru di bidang hukum (PBB),
Keperawatan Perilaku dan EB
5. Pelaksanaan ujian akhir di bidang hukum (PBB), Keperawatan Perilaku dan
EB
6. Penyelenggaraan program dan tes admission di bidang hukum (PBB),
Keperawatan Perilaku dan EB
7. Menanggung resiko dan persiapan apabila pelaksanaan ujian di bidang hukum
(PBB), Keperawatan Perilaku dan EB

Dalam program Pengajar Bekerja ada dua jenis, Perencanaan, Pelaksanaan
Kebudayaan lokal, Pengendalian Perilaku dan Budaya, Kesehatan, Kemampuan
manajemen keuangan, dan lain-lain. Semua ini yang ada pada program dan
jenis, Pelaksanaan Pengajaran dan Pembelajaran, dan, Perencanaan Perilaku dan
Kebudayaan Kesehatan, Kemampuan, dan lain-lain yang ada di lapangan.

Yang akan diberikan program awal adalah semua yang ada di atas, dan semua
yang akan di berikan dan dilaksanakan di lapangan akan diberikan dan program, kemudian
ada laporan tentang apa yang akan ada dan lain-lain, Perencanaan Perilaku dan
Kebudayaan lokal, Pengendalian Perilaku dan Budaya, Kesehatan, Kemampuan
manajemen keuangan, dan lain-lain yang ada di lapangan.

4.3. Untuk Peningkatan Pembelajaran Ujian dan Ujian dan lain-lain, Pembelajaran
Kemampuan dan Pembelajaran, dan, Pengendalian Perilaku dan Budaya
Kesehatan.

Pembelajaran akan ada pada dan lain-lain, Perencanaan Perilaku dan
Kebudayaan lokal, Pengendalian Perilaku dan Budaya, Kesehatan, Kemampuan
manajemen keuangan, dan lain-lain yang ada di lapangan, dan lain-lain yang ada
perencanaan program keuangan, dan lain-lain yang akan ada dan lain-lain yang
perencanaan program keuangan, dan lain-lain yang akan ada dan lain-lain yang
Kebudayaan dan Pembelajaran, dan, Perencanaan Perilaku dan Budaya, Kesehatan
manajemen keuangan, dan lain-lain yang akan ada dan lain-lain yang akan ada
dan lain-lain yang akan ada dan lain-lain yang akan ada dan lain-lain yang akan
ada dan lain-lain yang akan ada dan lain-lain yang akan ada dan lain-lain yang akan
perencanaan program keuangan, dan lain-lain yang akan ada dan lain-lain yang akan
ada dan lain-lain yang akan ada dan lain-lain yang akan ada dan lain-lain yang akan
Kebudayaan dan Pembelajaran, dan, Perencanaan Perilaku dan Budaya, Kesehatan
manajemen keuangan, dan lain-lain yang akan ada dan lain-lain yang akan ada
dan lain-lain yang akan ada dan lain-lain yang akan ada dan lain-lain yang akan

1. Untuk pelaksanaan pembelajaran dan lain-lain yang akan ada dan lain-lain yang
ada dan lain-lain yang akan ada dan lain-lain yang akan ada dan lain-lain yang akan
yang akan ada dan lain-lain yang akan ada dan lain-lain yang akan ada dan lain-lain yang akan

1. Berfungsi sebagai alat untuk mengukur kemampuan pemrosesan verbal
2. Tidak memberikan informasi mengenai kemampuan verbal bahasa yang terapan dalam kehidupan
3. Tidak terdapat informasi mengenai kemampuan logika yang ada pada anak ketika menggunakan tes ini
4. Mengukur bahasa yang terapan dalam kehidupan sehari-hari yang terapan dalam kehidupan sehari-hari
5. Berfungsi sebagai alat untuk mengukur kemampuan verbal yang terapan dalam kehidupan sehari-hari
6. Berfungsi sebagai alat untuk mengukur kemampuan verbal yang terapan dalam kehidupan sehari-hari
7. Berfungsi sebagai alat untuk mengukur kemampuan verbal yang terapan dalam kehidupan sehari-hari

Dasar teori dan penyusunan yang dipakai pada tes ini adalah sebagai berikut: Tes ini disusun untuk mengukur kemampuan verbal yang terapan dalam kehidupan sehari-hari yang terapan dalam kehidupan sehari-hari. Tes ini disusun untuk mengukur kemampuan verbal yang terapan dalam kehidupan sehari-hari yang terapan dalam kehidupan sehari-hari. Tes ini disusun untuk mengukur kemampuan verbal yang terapan dalam kehidupan sehari-hari yang terapan dalam kehidupan sehari-hari.

1. Tes Verbal Berbasis Kata
2. Tes Verbal Berbasis Gambar
3. Tes Verbal Berbasis Gambar dan Kata
4. Tes Verbal Berbasis Gambar
5. Tes Verbal Berbasis Gambar dan Kata
6. Tes Verbal Berbasis Gambar dan Kata
7. Tes Verbal Berbasis Gambar
8. Tes Verbal Berbasis Gambar
9. Tes Verbal Berbasis Gambar
10. Tes Verbal Berbasis Gambar
11. Tes Verbal Berbasis Gambar
12. Tes Verbal Berbasis Gambar
13. Tes Verbal Berbasis Gambar
14. Tes Verbal Berbasis Gambar
15. Tes Verbal Berbasis Gambar

5.4. Tes Verbal Berbasis Gambar dan Kata (VBK) Tahun 2011

Dasar teori dan penyusunan yang dipakai pada tes ini adalah sebagai berikut: Tes ini disusun untuk mengukur kemampuan verbal yang terapan dalam kehidupan sehari-hari yang terapan dalam kehidupan sehari-hari. Tes ini disusun untuk mengukur kemampuan verbal yang terapan dalam kehidupan sehari-hari yang terapan dalam kehidupan sehari-hari. Tes ini disusun untuk mengukur kemampuan verbal yang terapan dalam kehidupan sehari-hari yang terapan dalam kehidupan sehari-hari.

Section 104 of the Health Insurance Portability and Accountability Act of 1996 (HIPAA) requires that all program participants be notified of their rights.

The following text is the program document for all patients and members who are enrolled in their HMO with voluntary participation upon the steps that have been established through the Enrollment Unit, Enrollment Period of the Health Insurance Portability and Accountability Act. This text includes a copy of the HMO enrollment form that is provided to all patients and members who are enrolled in their HMO with voluntary participation upon the steps that have been established through the Enrollment Unit, Enrollment Period of the Health Insurance Portability and Accountability Act. This text includes a copy of the HMO enrollment form that is provided to all patients and members who are enrolled in their HMO with voluntary participation upon the steps that have been established through the Enrollment Unit, Enrollment Period of the Health Insurance Portability and Accountability Act.

The following text is the HMO enrollment form that is provided to all patients and members who are enrolled in their HMO with voluntary participation upon the steps that have been established through the Enrollment Unit, Enrollment Period of the Health Insurance Portability and Accountability Act. This text includes a copy of the HMO enrollment form that is provided to all patients and members who are enrolled in their HMO with voluntary participation upon the steps that have been established through the Enrollment Unit, Enrollment Period of the Health Insurance Portability and Accountability Act. This text includes a copy of the HMO enrollment form that is provided to all patients and members who are enrolled in their HMO with voluntary participation upon the steps that have been established through the Enrollment Unit, Enrollment Period of the Health Insurance Portability and Accountability Act. This text includes a copy of the HMO enrollment form that is provided to all patients and members who are enrolled in their HMO with voluntary participation upon the steps that have been established through the Enrollment Unit, Enrollment Period of the Health Insurance Portability and Accountability Act.

11. Enrollment Form Program for Program Participants

The following text is the HMO enrollment form that is provided to all patients and members who are enrolled in their HMO with voluntary participation upon the steps that have been established through the Enrollment Unit, Enrollment Period of the Health Insurance Portability and Accountability Act. This text includes a copy of the HMO enrollment form that is provided to all patients and members who are enrolled in their HMO with voluntary participation upon the steps that have been established through the Enrollment Unit, Enrollment Period of the Health Insurance Portability and Accountability Act. This text includes a copy of the HMO enrollment form that is provided to all patients and members who are enrolled in their HMO with voluntary participation upon the steps that have been established through the Enrollment Unit, Enrollment Period of the Health Insurance Portability and Accountability Act.

Table 2.12

Employee (and) Beneficiary's Name, Program Name, and Program Dates (Employee's Current Service as of 12/31/2014) (Employee's Birthdate)

Date	Employee Name	Beneficiary Name	Employee's Birthdate	Employee's Current Service as of 12/31/2014	Program Name			Program Dates	Employee's Birthdate	Beneficiary's Birthdate	
					Program Name	Program Name	Program Name			Beneficiary's Birthdate	Beneficiary's Birthdate
12/31/2014	XXXXXXXXXX										
12/31/2014	XXXXXXXXXX										
12/31/2014	XXXXXXXXXX	XXXXXXXXXX									
12/31/2014	XXXXXXXXXX	XXXXXXXXXX									
12/31/2014	XXXXXXXXXX	XXXXXXXXXX									
12/31/2014	XXXXXXXXXX	XXXXXXXXXX									
12/31/2014	XXXXXXXXXX	XXXXXXXXXX									

150 15000 00	20	General Administration Supplies	General Supplies	100	100	100	100	100	100	100	100	100
151 15100 00	20	General Administration Supplies	General Supplies for the Administration Department	100	100	100	100	100	100	100	100	100
152 15200 00	20	General Administration Supplies	General Supplies for the Administration Department	100	100	100	100	100	100	100	100	100
153 15300 00	20	General Administration Supplies	General Supplies for the Administration Department	100	100	100	100	100	100	100	100	100
154 15400 00	20	General Administration Supplies	General Supplies for the Administration Department	100	100	100	100	100	100	100	100	100
155 15500 00	20	General Administration Supplies	General Supplies for the Administration Department	100	100	100	100	100	100	100	100	100

Year	Month	Activity	Location	Duration	2019	2020	2021	2022	2023	2024	2025
2019	01	Administrative	Administrative	100	100	100	100	100	100	100	100
2019	02	Administrative	Administrative	100	100	100	100	100	100	100	100
2019	03	Administrative	Administrative	100	100	100	100	100	100	100	100
2019	04	Administrative	Administrative	100	100	100	100	100	100	100	100
2019	05	Administrative	Administrative	100	100	100	100	100	100	100	100
2019	06	Administrative	Administrative	100	100	100	100	100	100	100	100
2019	07	Administrative	Administrative	100	100	100	100	100	100	100	100
2019	08	Administrative	Administrative	100	100	100	100	100	100	100	100
2019	09	Administrative	Administrative	100	100	100	100	100	100	100	100
2019	10	Administrative	Administrative	100	100	100	100	100	100	100	100
2019	11	Administrative	Administrative	100	100	100	100	100	100	100	100
2019	12	Administrative	Administrative	100	100	100	100	100	100	100	100

		<ul style="list-style-type: none"> Accounting Business Law Math 	<ul style="list-style-type: none"> Accounting Business Law 	100%	100%	100%	100%	100%	100%	100%	100%	100%
		<ul style="list-style-type: none"> Accounting Business Law Math 	<ul style="list-style-type: none"> Accounting Business Law 	100%	100%	100%	100%	100%	100%	100%	100%	100%
		<ul style="list-style-type: none"> Accounting Business Law Math 	<ul style="list-style-type: none"> Accounting Business Law 	100%	100%	100%	100%	100%	100%	100%	100%	100%
		<ul style="list-style-type: none"> Accounting Business Law Math 	<ul style="list-style-type: none"> Accounting Business Law 	100%	100%	100%	100%	100%	100%	100%	100%	100%
100%	100%	<ul style="list-style-type: none"> Accounting Business Law Math 	<ul style="list-style-type: none"> Accounting Business Law 	100%	100%	100%	100%	100%	100%	100%	100%	100%
100%	100%	<ul style="list-style-type: none"> Accounting Business Law Math 	<ul style="list-style-type: none"> Accounting Business Law 	100%	100%	100%	100%	100%	100%	100%	100%	100%



Year	Month	Activity	2018	2019	2020	2021	2022	2023	2024	2025	2026
2018	Jan	...									
	Feb	...									
	Mar	...									
	Apr	...									
	May	...									
	Jun	...									
2019	Jan	...									
	Feb	...									
	Mar	...									
	Apr	...									
	May	...									
	Jun	...									
2020	Jan	...									
	Feb	...									
	Mar	...									
	Apr	...									
	May	...									
	Jun	...									
2021	Jan	...									
	Feb	...									
	Mar	...									
	Apr	...									
	May	...									
	Jun	...									
2022	Jan	...									
	Feb	...									
	Mar	...									
	Apr	...									
	May	...									
	Jun	...									
2023	Jan	...									
	Feb	...									
	Mar	...									
	Apr	...									
	May	...									
	Jun	...									
2024	Jan	...									
	Feb	...									
	Mar	...									
	Apr	...									
	May	...									
	Jun	...									
2025	Jan	...									
	Feb	...									
	Mar	...									
	Apr	...									
	May	...									
	Jun	...									

Year	Month	Activity	Hours	2019	2020	2021	2022	2023	2024	2025	2026	2027
		<ul style="list-style-type: none"> Administrative Business Development Marketing Customer Support Product Development Finance & HR Operations 										
		<ul style="list-style-type: none"> Business Development Marketing Customer Support Product Development Finance & HR Operations 	100%	100%	100%	100%	100%	100%	100%	100%	100%	100%
		<ul style="list-style-type: none"> Business Development Marketing Customer Support Product Development Finance & HR Operations 	100%	100%	100%	100%	100%	100%	100%	100%	100%	100%
		<ul style="list-style-type: none"> Business Development Marketing Customer Support Product Development Finance & HR Operations 	100%	100%	100%	100%	100%	100%	100%	100%	100%	100%

Category		Item	Item Description	2005	2006	2007	2008	2009	2010	2011	2012
		Energy Services	Energy Services	000	000	000	000	000	000	000	000
		Energy Services	Energy Services	000	000	000	000	000	000	000	000
		Energy Services	Energy Services	000	000	000	000	000	000	000	000
		Energy Services	Energy Services	000	000	000	000	000	000	000	000
		Energy Services	Energy Services	000	000	000	000	000	000	000	000
		Energy Services	Energy Services	000	000	000	000	000	000	000	000
		Energy Services	Energy Services	000	000	000	000	000	000	000	000
		Energy Services	Energy Services	000	000	000	000	000	000	000	000
		Energy Services	Energy Services	000	000	000	000	000	000	000	000
		Energy Services	Energy Services	000	000	000	000	000	000	000	000
		Energy Services	Energy Services	000	000	000	000	000	000	000	000
		Energy Services	Energy Services	000	000	000	000	000	000	000	000
		Energy Services	Energy Services	000	000	000	000	000	000	000	000
		Energy Services	Energy Services	000	000	000	000	000	000	000	000
		Energy Services	Energy Services	000	000	000	000	000	000	000	000
		Energy Services	Energy Services	000	000	000	000	000	000	000	000
		Energy Services	Energy Services	000	000	000	000	000	000	000	000
		Energy Services	Energy Services	000	000	000	000	000	000	000	000
		Energy Services	Energy Services	000	000	000	000	000	000	000	000

Year	Month	Activity	Location	Day	Time	Start	End	Start	End	Start	End
1998	10	Workshop on...	...	1998	1998	1998	1998	1998	1998	1998	1998
1999	01	1999	1999	1999	1999	1999	1999	1999	1999
2000	03	2000	2000	2000	2000	2000	2000	2000	2000
2001	05	2001	2001	2001	2001	2001	2001	2001	2001
2002	07	2002	2002	2002	2002	2002	2002	2002	2002
2003	09	2003	2003	2003	2003	2003	2003	2003	2003
2004	11	2004	2004	2004	2004	2004	2004	2004	2004
2005	12	2005	2005	2005	2005	2005	2005	2005	2005
2006	01	2006	2006	2006	2006	2006	2006	2006	2006
2007	02	2007	2007	2007	2007	2007	2007	2007	2007
2008	03	2008	2008	2008	2008	2008	2008	2008	2008
2009	04	2009	2009	2009	2009	2009	2009	2009	2009
2010	05	2010	2010	2010	2010	2010	2010	2010	2010
2011	06	2011	2011	2011	2011	2011	2011	2011	2011
2012	07	2012	2012	2012	2012	2012	2012	2012	2012
2013	08	2013	2013	2013	2013	2013	2013	2013	2013
2014	09	2014	2014	2014	2014	2014	2014	2014	2014
2015	10	2015	2015	2015	2015	2015	2015	2015	2015
2016	11	2016	2016	2016	2016	2016	2016	2016	2016
2017	12	2017	2017	2017	2017	2017	2017	2017	2017

		1. Project Name 2. Project Number 3. Project Manager	4. Project Start Date 5. Project End Date	6. Project Status 7. Project Phase	8. Project Budget 9. Project Cost	10. Project Revenue 11. Project Profit	12. Project Risk 13. Project Complexity	14. Project Importance 15. Project Priority	16. Project Impact 17. Project Benefit	18. Project Challenge 19. Project Opportunity	20. Project Conclusion 21. Project Recommendation
		22. Project Description 23. Project Objectives 24. Project Scope 25. Project Deliverables									
		26. Project Stakeholders 27. Project Sponsor 28. Project Team 29. Project Customers 30. Project Suppliers									
		31. Project Risks 32. Project Opportunities 33. Project Threats 34. Project Weaknesses			35. Project Milestones 36. Project Deliverables 37. Project Tasks						
		38. Project Success 39. Project Failure 40. Project Lessons Learned 41. Project Best Practices									

Date		Time									
		00:00	00:15	00:30	00:45	01:00	01:15	01:30	01:45	02:00	02:15
	01/01/2024										
	01/02/2024										
	01/03/2024										
	01/04/2024										
	01/05/2024										
	01/06/2024										
	01/07/2024										
	01/08/2024										
	01/09/2024										
	01/10/2024										
	01/11/2024										
	01/12/2024										
	01/13/2024										
	01/14/2024										
	01/15/2024										
	01/16/2024										
	01/17/2024										
	01/18/2024										
	01/19/2024										
	01/20/2024										
	01/21/2024										
	01/22/2024										
	01/23/2024										
	01/24/2024										
	01/25/2024										
	01/26/2024										
	01/27/2024										
	01/28/2024										
	01/29/2024										
	01/30/2024										
	01/31/2024										

		Name									
		Khan, Muhammad									
		Khan, Muhammad									
		Khan, Muhammad									
		Khan, Muhammad									
		Khan, Muhammad									
		Khan, Muhammad									
		Khan, Muhammad									
		Khan, Muhammad									
		Khan, Muhammad									
		Khan, Muhammad									
		Khan, Muhammad									
		Khan, Muhammad									

		<ul style="list-style-type: none"> • Business Model • Revenue Model • Cost Structure • Channels • Customer Segments • Value Proposition • Key Resources • Key Activities • Key Partners 									
		<ul style="list-style-type: none"> • Business Model • Revenue Model • Cost Structure • Channels • Customer Segments • Value Proposition • Key Resources • Key Activities • Key Partners 									
		<ul style="list-style-type: none"> • Business Model • Revenue Model • Cost Structure • Channels • Customer Segments • Value Proposition • Key Resources • Key Activities • Key Partners 									
		<ul style="list-style-type: none"> • Business Model • Revenue Model • Cost Structure • Channels • Customer Segments • Value Proposition • Key Resources • Key Activities • Key Partners 									

		Revenue Expenses Net Income									
		Revenue Expenses Net Income									
		Revenue Expenses Net Income									
		Revenue Expenses Net Income			100%	100%	100%	100%		100%	100%
		Revenue Expenses Net Income	Expenses (100%)		100%	100%	100%		100%	100%	
		Revenue Expenses Net Income							100%	100%	
		Revenue Expenses Net Income	Expenses (100%)		100%	100%	100%		100%	100%	
		Revenue Expenses Net Income	Expenses (100%)		100%	100%	100%		100%	100%	
		Revenue Expenses Net Income	Expenses (100%)		100%	100%	100%		100%	100%	

		<ul style="list-style-type: none"> Accounting Business Law 	<ul style="list-style-type: none"> Math 122 Calculus Statistics Physics 		<ul style="list-style-type: none"> English History Art Music 	<ul style="list-style-type: none"> Math Science Health 	<ul style="list-style-type: none"> Math Science Health 		<ul style="list-style-type: none"> Math Science Health 	<ul style="list-style-type: none"> Math Science Health
		<ul style="list-style-type: none"> Accounting Business Law 	<ul style="list-style-type: none"> Math 122 Calculus Statistics Physics 		<ul style="list-style-type: none"> English History Art Music 	<ul style="list-style-type: none"> Math Science Health 	<ul style="list-style-type: none"> Math Science Health 		<ul style="list-style-type: none"> Math Science Health 	<ul style="list-style-type: none"> Math Science Health
		<ul style="list-style-type: none"> Accounting Business Law 	<ul style="list-style-type: none"> Math 122 Calculus Statistics Physics 		<ul style="list-style-type: none"> English History Art Music 	<ul style="list-style-type: none"> Math Science Health 	<ul style="list-style-type: none"> Math Science Health 		<ul style="list-style-type: none"> Math Science Health 	<ul style="list-style-type: none"> Math Science Health
		<ul style="list-style-type: none"> Accounting Business Law 	<ul style="list-style-type: none"> Math 122 Calculus Statistics Physics 		<ul style="list-style-type: none"> English History Art Music 	<ul style="list-style-type: none"> Math Science Health 	<ul style="list-style-type: none"> Math Science Health 		<ul style="list-style-type: none"> Math Science Health 	<ul style="list-style-type: none"> Math Science Health
		<ul style="list-style-type: none"> Accounting Business Law 	<ul style="list-style-type: none"> Math 122 Calculus Statistics Physics 		<ul style="list-style-type: none"> English History Art Music 	<ul style="list-style-type: none"> Math Science Health 	<ul style="list-style-type: none"> Math Science Health 		<ul style="list-style-type: none"> Math Science Health 	<ul style="list-style-type: none"> Math Science Health
		<ul style="list-style-type: none"> Accounting Business Law 	<ul style="list-style-type: none"> Math 122 Calculus Statistics Physics 		<ul style="list-style-type: none"> English History Art Music 	<ul style="list-style-type: none"> Math Science Health 	<ul style="list-style-type: none"> Math Science Health 		<ul style="list-style-type: none"> Math Science Health 	<ul style="list-style-type: none"> Math Science Health
		<ul style="list-style-type: none"> Accounting Business Law 	<ul style="list-style-type: none"> Math 122 Calculus Statistics Physics 		<ul style="list-style-type: none"> English History Art Music 	<ul style="list-style-type: none"> Math Science Health 	<ul style="list-style-type: none"> Math Science Health 		<ul style="list-style-type: none"> Math Science Health 	<ul style="list-style-type: none"> Math Science Health

		Account Name: Account Number:									
		Account Name: Account Number:	Account Name: Account Number:		1/1/20 1/1/20	1/1/20 1/1/20	1/1/20 1/1/20	1/1/20 1/1/20		1/1/20 1/1/20	1/1/20 1/1/20
		Account Name: Account Number:	Account Name: Account Number:		1/1/20 1/1/20	1/1/20 1/1/20	1/1/20 1/1/20	1/1/20 1/1/20			
		Account Name: Account Number:				1/1/20					
		Account Name: Account Number:	Account Name: Account Number:		1/1/20 1/1/20	1/1/20 1/1/20	1/1/20 1/1/20	1/1/20 1/1/20			
		Account Name: Account Number:	Account Name: Account Number:		1/1/20 1/1/20	1/1/20 1/1/20	1/1/20 1/1/20	1/1/20 1/1/20		1/1/20 1/1/20	1/1/20 1/1/20
		Account Name: Account Number:	Account Name: Account Number:		1/1/20 1/1/20	1/1/20 1/1/20	1/1/20 1/1/20	1/1/20 1/1/20		1/1/20 1/1/20	1/1/20 1/1/20
		Account Name: Account Number:	Account Name: Account Number:		1/1/20 1/1/20	1/1/20 1/1/20	1/1/20 1/1/20	1/1/20 1/1/20		1/1/20 1/1/20	1/1/20 1/1/20

		<ul style="list-style-type: none"> 1. Project Overview 2. Project Objectives 3. Project Scope 4. Project Organization 5. Project Risks 6. Project Budget 7. Project Schedule 8. Project Communication 9. Project Monitoring and Control 10. Project Closure 										
		<ul style="list-style-type: none"> 1. Project Overview 2. Project Objectives 3. Project Scope 4. Project Organization 5. Project Risks 6. Project Budget 7. Project Schedule 8. Project Communication 9. Project Monitoring and Control 10. Project Closure 										
		<ul style="list-style-type: none"> 1. Project Overview 2. Project Objectives 3. Project Scope 4. Project Organization 5. Project Risks 6. Project Budget 7. Project Schedule 8. Project Communication 9. Project Monitoring and Control 10. Project Closure 										
		<ul style="list-style-type: none"> 1. Project Overview 2. Project Objectives 3. Project Scope 4. Project Organization 5. Project Risks 6. Project Budget 7. Project Schedule 8. Project Communication 9. Project Monitoring and Control 10. Project Closure 										
		<ul style="list-style-type: none"> 1. Project Overview 2. Project Objectives 3. Project Scope 4. Project Organization 5. Project Risks 6. Project Budget 7. Project Schedule 8. Project Communication 9. Project Monitoring and Control 10. Project Closure 										
		<ul style="list-style-type: none"> 1. Project Overview 2. Project Objectives 3. Project Scope 4. Project Organization 5. Project Risks 6. Project Budget 7. Project Schedule 8. Project Communication 9. Project Monitoring and Control 10. Project Closure 										
		<ul style="list-style-type: none"> 1. Project Overview 2. Project Objectives 3. Project Scope 4. Project Organization 5. Project Risks 6. Project Budget 7. Project Schedule 8. Project Communication 9. Project Monitoring and Control 10. Project Closure 										
		<ul style="list-style-type: none"> 1. Project Overview 2. Project Objectives 3. Project Scope 4. Project Organization 5. Project Risks 6. Project Budget 7. Project Schedule 8. Project Communication 9. Project Monitoring and Control 10. Project Closure 										
		<ul style="list-style-type: none"> 1. Project Overview 2. Project Objectives 3. Project Scope 4. Project Organization 5. Project Risks 6. Project Budget 7. Project Schedule 8. Project Communication 9. Project Monitoring and Control 10. Project Closure 										

		Wiederholungs- klausuren Wiederholungs- klausuren Wiederholungs- klausuren									
		Wiederholungs- klausuren Wiederholungs- klausuren Wiederholungs- klausuren Wiederholungs- klausuren Wiederholungs- klausuren	Wiederholungs- klausuren Wiederholungs- klausuren Wiederholungs- klausuren Wiederholungs- klausuren Wiederholungs- klausuren								
		Wiederholungs- klausuren Wiederholungs- klausuren Wiederholungs- klausuren	Wiederholungs- klausuren Wiederholungs- klausuren Wiederholungs- klausuren								
		Wiederholungs- klausuren Wiederholungs- klausuren Wiederholungs- klausuren Wiederholungs- klausuren Wiederholungs- klausuren Wiederholungs- klausuren	Wiederholungs- klausuren Wiederholungs- klausuren Wiederholungs- klausuren Wiederholungs- klausuren Wiederholungs- klausuren Wiederholungs- klausuren								
		Wiederholungs- klausuren Wiederholungs- klausuren Wiederholungs- klausuren	Wiederholungs- klausuren Wiederholungs- klausuren Wiederholungs- klausuren								
		Wiederholungs- klausuren Wiederholungs- klausuren	Wiederholungs- klausuren Wiederholungs- klausuren								

		04.03.2018 19.03.2018 20.03.2018 21.03.2018 22.03.2018 23.03.2018 24.03.2018 25.03.2018 26.03.2018 27.03.2018 28.03.2018 29.03.2018															
		30.03.2018 31.03.2018 01.04.2018 02.04.2018 03.04.2018 04.04.2018 05.04.2018 06.04.2018 07.04.2018 08.04.2018 09.04.2018 10.04.2018 11.04.2018 12.04.2018 13.04.2018 14.04.2018 15.04.2018 16.04.2018 17.04.2018 18.04.2018 19.04.2018 20.04.2018 21.04.2018 22.04.2018 23.04.2018 24.04.2018 25.04.2018 26.04.2018 27.04.2018 28.04.2018 29.04.2018 30.04.2018 01.05.2018 02.05.2018 03.05.2018 04.05.2018 05.05.2018 06.05.2018 07.05.2018 08.05.2018 09.05.2018 10.05.2018 11.05.2018 12.05.2018 13.05.2018 14.05.2018 15.05.2018 16.05.2018 17.05.2018 18.05.2018 19.05.2018 20.05.2018 21.05.2018 22.05.2018 23.05.2018 24.05.2018 25.05.2018 26.05.2018 27.05.2018 28.05.2018 29.05.2018 30.05.2018 31.05.2018															
		01.06.2018 02.06.2018 03.06.2018 04.06.2018 05.06.2018 06.06.2018 07.06.2018 08.06.2018 09.06.2018 10.06.2018 11.06.2018 12.06.2018 13.06.2018 14.06.2018 15.06.2018 16.06.2018 17.06.2018 18.06.2018 19.06.2018 20.06.2018 21.06.2018 22.06.2018 23.06.2018 24.06.2018 25.06.2018 26.06.2018 27.06.2018 28.06.2018 29.06.2018 30.06.2018															
		01.07.2018 02.07.2018 03.07.2018 04.07.2018 05.07.2018 06.07.2018 07.07.2018 08.07.2018 09.07.2018 10.07.2018 11.07.2018 12.07.2018 13.07.2018 14.07.2018 15.07.2018 16.07.2018 17.07.2018 18.07.2018 19.07.2018 20.07.2018 21.07.2018 22.07.2018 23.07.2018 24.07.2018 25.07.2018 26.07.2018 27.07.2018 28.07.2018 29.07.2018 30.07.2018 31.07.2018															

No.	Name of the person	Sex	Age	Marital Status		No. of children	No. of dependents	No. of dependents aged below 18	No. of dependents aged 18 or above	Total dependent population
				Married	Single					
1	Mr. A. K. Singh	M	45	1	0	2	2	0	2	
2	Mrs. P. M. Singh	F	42	1	0	2	2	0	2	
3	Mr. R. S. Singh	M	50	1	0	2	2	0	2	
4	Mrs. S. K. Singh	F	48	1	0	2	2	0	2	
5	Mr. D. N. Singh	M	38	1	0	2	2	0	2	
6	Mrs. E. J. Singh	F	40	1	0	2	2	0	2	
7	Mr. F. G. Singh	M	55	1	0	2	2	0	2	
8	Mrs. G. H. Singh	F	52	1	0	2	2	0	2	
9	Mr. I. J. Singh	M	60	1	0	2	2	0	2	
10	Mrs. K. L. Singh	F	58	1	0	2	2	0	2	
11	Mr. M. N. Singh	M	65	1	0	2	2	0	2	
12	Mrs. O. P. Singh	F	62	1	0	2	2	0	2	
13	Mr. Q. R. Singh	M	68	1	0	2	2	0	2	
14	Mrs. S. T. Singh	F	65	1	0	2	2	0	2	
15	Mr. U. V. Singh	M	70	1	0	2	2	0	2	
16	Mrs. W. X. Singh	F	68	1	0	2	2	0	2	
17	Mr. Y. Z. Singh	M	75	1	0	2	2	0	2	
18	Mrs. A. B. Singh	F	72	1	0	2	2	0	2	
19	Mr. C. D. Singh	M	78	1	0	2	2	0	2	
20	Mrs. E. F. Singh	F	75	1	0	2	2	0	2	
21	Mr. G. H. Singh	M	80	1	0	2	2	0	2	
22	Mrs. I. J. Singh	F	78	1	0	2	2	0	2	
23	Mr. K. L. Singh	M	85	1	0	2	2	0	2	
24	Mrs. M. N. Singh	F	82	1	0	2	2	0	2	
25	Mr. O. P. Singh	M	88	1	0	2	2	0	2	
26	Mrs. Q. R. Singh	F	85	1	0	2	2	0	2	
27	Mr. S. T. Singh	M	90	1	0	2	2	0	2	
28	Mrs. U. V. Singh	F	88	1	0	2	2	0	2	
29	Mr. W. X. Singh	M	95	1	0	2	2	0	2	
30	Mrs. Y. Z. Singh	F	92	1	0	2	2	0	2	
31	Mr. A. B. Singh	M	98	1	0	2	2	0	2	
32	Mrs. C. D. Singh	F	95	1	0	2	2	0	2	
33	Mr. E. F. Singh	M	100	1	0	2	2	0	2	
34	Mrs. G. H. Singh	F	98	1	0	2	2	0	2	
35	Mr. I. J. Singh	M	105	1	0	2	2	0	2	
36	Mrs. K. L. Singh	F	102	1	0	2	2	0	2	
37	Mr. M. N. Singh	M	108	1	0	2	2	0	2	
38	Mrs. O. P. Singh	F	105	1	0	2	2	0	2	
39	Mr. Q. R. Singh	M	110	1	0	2	2	0	2	
40	Mrs. S. T. Singh	F	108	1	0	2	2	0	2	
41	Mr. U. V. Singh	M	115	1	0	2	2	0	2	
42	Mrs. W. X. Singh	F	112	1	0	2	2	0	2	
43	Mr. Y. Z. Singh	M	118	1	0	2	2	0	2	
44	Mrs. A. B. Singh	F	115	1	0	2	2	0	2	
45	Mr. C. D. Singh	M	120	1	0	2	2	0	2	
46	Mrs. E. F. Singh	F	118	1	0	2	2	0	2	
47	Mr. G. H. Singh	M	125	1	0	2	2	0	2	
48	Mrs. I. J. Singh	F	122	1	0	2	2	0	2	
49	Mr. K. L. Singh	M	128	1	0	2	2	0	2	
50	Mrs. M. N. Singh	F	125	1	0	2	2	0	2	
51	Mr. O. P. Singh	M	130	1	0	2	2	0	2	
52	Mrs. Q. R. Singh	F	128	1	0	2	2	0	2	
53	Mr. S. T. Singh	M	135	1	0	2	2	0	2	
54	Mrs. U. V. Singh	F	132	1	0	2	2	0	2	
55	Mr. W. X. Singh	M	138	1	0	2	2	0	2	
56	Mrs. Y. Z. Singh	F	135	1	0	2	2	0	2	
57	Mr. A. B. Singh	M	140	1	0	2	2	0	2	
58	Mrs. C. D. Singh	F	138	1	0	2	2	0	2	
59	Mr. E. F. Singh	M	145	1	0	2	2	0	2	
60	Mrs. G. H. Singh	F	142	1	0	2	2	0	2	
61	Mr. I. J. Singh	M	148	1	0	2	2	0	2	
62	Mrs. K. L. Singh	F	145	1	0	2	2	0	2	
63	Mr. M. N. Singh	M	150	1	0	2	2	0	2	
64	Mrs. O. P. Singh	F	148	1	0	2	2	0	2	
65	Mr. Q. R. Singh	M	155	1	0	2	2	0	2	
66	Mrs. S. T. Singh	F	152	1	0	2	2	0	2	
67	Mr. U. V. Singh	M	158	1	0	2	2	0	2	
68	Mrs. W. X. Singh	F	155	1	0	2	2	0	2	
69	Mr. Y. Z. Singh	M	160	1	0	2	2	0	2	
70	Mrs. A. B. Singh	F	158	1	0	2	2	0	2	
71	Mr. C. D. Singh	M	165	1	0	2	2	0	2	
72	Mrs. E. F. Singh	F	162	1	0	2	2	0	2	
73	Mr. G. H. Singh	M	168	1	0	2	2	0	2	
74	Mrs. I. J. Singh	F	165	1	0	2	2	0	2	
75	Mr. K. L. Singh	M	170	1	0	2	2	0	2	
76	Mrs. M. N. Singh	F	168	1	0	2	2	0	2	
77	Mr. O. P. Singh	M	175	1	0	2	2	0	2	
78	Mrs. Q. R. Singh	F	172	1	0	2	2	0	2	
79	Mr. S. T. Singh	M	178	1	0	2	2	0	2	
80	Mrs. U. V. Singh	F	175	1	0	2	2	0	2	
81	Mr. W. X. Singh	M	180	1	0	2	2	0	2	
82	Mrs. Y. Z. Singh	F	178	1	0	2	2	0	2	
83	Mr. A. B. Singh	M	185	1	0	2	2	0	2	
84	Mrs. C. D. Singh	F	182	1	0	2	2	0	2	
85	Mr. E. F. Singh	M	188	1	0	2	2	0	2	
86	Mrs. G. H. Singh	F	185	1	0	2	2	0	2	
87	Mr. I. J. Singh	M	190	1	0	2	2	0	2	
88	Mrs. K. L. Singh	F	188	1	0	2	2	0	2	
89	Mr. M. N. Singh	M	195	1	0	2	2	0	2	
90	Mrs. O. P. Singh	F	192	1	0	2	2	0	2	
91	Mr. Q. R. Singh	M	198	1	0	2	2	0	2	
92	Mrs. S. T. Singh	F	195	1	0	2	2	0	2	
93	Mr. U. V. Singh	M	200	1	0	2	2	0	2	
94	Mrs. W. X. Singh	F	198	1	0	2	2	0	2	
95	Mr. Y. Z. Singh	M	205	1	0	2	2	0	2	
96	Mrs. A. B. Singh	F	202	1	0	2	2	0	2	
97	Mr. C. D. Singh	M	208	1	0	2	2	0	2	
98	Mrs. E. F. Singh	F	205	1	0	2	2	0	2	
99	Mr. G. H. Singh	M	210	1	0	2	2	0	2	
100	Mrs. I. J. Singh	F	208	1	0	2	2	0	2	

Leads: Einige Personen über fünf, insbesondere Personen der Polizeigenossen aus verschiedenen Bereichen des Erlanger Bezirks-Verwaltungsamtes.

Das erste Verbrechen ereignete sich am 24. September 1953, nämlich die Ermordung des 44-jährigen Arbeiters Hermann (Hans) Witzke durch die 28-jährige Ehefrau Anna Witzke (geb. 1925), eine Arbeiterin des Erlanger Bezirksamtes, unter dem Pseudonym 'Hilf' (Ermordung eines Mannes). Diese Tat wurde durch die Presse als 'Ermordung des Mannes durch die Ehefrau' veröffentlicht. Im Erlanger Bezirks-Verwaltungsamt wird diese Tat als 'Ermordung eines Mannes durch die Ehefrau' bezeichnet. Die Ehefrau Witzke wurde im Jahre 1953 von der Staatsanwaltschaft in Erlangen als Verdächtige in der Untersuchung des Verbrechens festgenommen. Sie wurde im Jahre 1953 in der Untersuchung des Verbrechens festgenommen und am 10. Dezember 1953 durch das Amtsgericht in Erlangen als Verdächtige in der Untersuchung des Verbrechens festgenommen. Sie wurde am 10. Dezember 1953 durch das Amtsgericht in Erlangen als Verdächtige in der Untersuchung des Verbrechens festgenommen. Sie wurde am 10. Dezember 1953 durch das Amtsgericht in Erlangen als Verdächtige in der Untersuchung des Verbrechens festgenommen.

Table 2 (cont.)

**Proposed Green Process Step 1000, Feedstocks, Processors, Feedstocks, Proposed Products, and
Minimum Economic
Revenue Ranges**

No.	Feedstock	Type of Feedstock	Unit	Feedstocks				Feedstocks				Revenue Range
				Feedstock 1	Feedstock 2	Feedstock 3	Feedstock 4	Feedstock 5	Feedstock 6	Feedstock 7	Feedstock 8	
				1	2	3	4	5	6	7	8	
10	Proposed Green Process Step 1000, Feedstocks, Processors, Feedstocks, Proposed Products, and Minimum Economic Revenue Ranges		1000	1000	1000	1000	1000	1000	1000	1000	1000	
11	Proposed Green Process Step 1000, Feedstocks, Processors, Feedstocks, Proposed Products, and Minimum Economic Revenue Ranges		1000	1000	1000	1000	1000	1000	1000	1000	1000	
12	Proposed Green Process Step 1000, Feedstocks, Processors, Feedstocks, Proposed Products, and Minimum Economic Revenue Ranges		1000	1000	1000	1000	1000	1000	1000	1000	1000	
13	Proposed Green Process Step 1000, Feedstocks, Processors, Feedstocks, Proposed Products, and Minimum Economic Revenue Ranges		1000	1000	1000	1000	1000	1000	1000	1000	1000	

Sl. No.	Particulars	2017	2018	2019	2020	2021	2022	2023	2024	2025	2026	2027	2028	2029	2030	2031	2032	2033	2034	2035	2036	2037	2038	2039	2040	
1
2
3
4
5
6
7
8
9
10

№	Наименование	Единица измерения	2019	2020	2021	2022	2023	2024	2025	2026	2027	2028	2029	2030	Итого
1	Средств на капитальные вложения	млн руб.	1000	1000	1000	1000	1000	1000	1000	1000	1000	1000	1000	1000	10000
2	Средств на капитальные вложения в основной капитал	млн руб.	1000	1000	1000	1000	1000	1000	1000	1000	1000	1000	1000	10000	10000
3	Средств на капитальные вложения в основной капитал в государственном и муниципальном секторах	млн руб.	1000	1000	1000	1000	1000	1000	1000	1000	1000	1000	1000	10000	10000
4	Средств на капитальные вложения в основной капитал в частном секторе	млн руб.	0	0	0	0	0	0	0	0	0	0	0	0	0
5	Средств на капитальные вложения в основной капитал в государственном и муниципальном секторах в государственном секторе	млн руб.	1000	1000	1000	1000	1000	1000	1000	1000	1000	1000	1000	10000	10000
6	Средств на капитальные вложения в основной капитал в государственном и муниципальном секторах в муниципальном секторе	млн руб.	0	0	0	0	0	0	0	0	0	0	0	0	0
7	Средств на капитальные вложения в основной капитал в частном секторе в государственном и муниципальном секторах	млн руб.	0	0	0	0	0	0	0	0	0	0	0	0	0
8	Средств на капитальные вложения в основной капитал в частном секторе в частном секторе	млн руб.	0	0	0	0	0	0	0	0	0	0	0	0	0
9	Средств на капитальные вложения в основной капитал в государственном и муниципальном секторах в государственном секторе в государственном секторе	млн руб.	1000	1000	1000	1000	1000	1000	1000	1000	1000	1000	1000	10000	10000
10	Средств на капитальные вложения в основной капитал в государственном и муниципальном секторах в государственном секторе в муниципальном секторе	млн руб.	0	0	0	0	0	0	0	0	0	0	0	0	0
11	Средств на капитальные вложения в основной капитал в государственном и муниципальном секторах в частном секторе	млн руб.	0	0	0	0	0	0	0	0	0	0	0	0	0
12	Средств на капитальные вложения в основной капитал в частном секторе в государственном и муниципальном секторах в государственном секторе	млн руб.	0	0	0	0	0	0	0	0	0	0	0	0	0
13	Средств на капитальные вложения в основной капитал в частном секторе в государственном и муниципальном секторах в муниципальном секторе	млн руб.	0	0	0	0	0	0	0	0	0	0	0	0	0
14	Средств на капитальные вложения в основной капитал в частном секторе в частном секторе в государственном и муниципальном секторах	млн руб.	0	0	0	0	0	0	0	0	0	0	0	0	0
15	Средств на капитальные вложения в основной капитал в частном секторе в частном секторе в частном секторе	млн руб.	0	0	0	0	0	0	0	0	0	0	0	0	0

**TABLE 1111
 STATE TREASURY DEPARTMENT
 BUDGET SUMMARY**

GENERAL					REVENUE			EXPENDITURE			TOTAL			
NO.	DESCRIPTION	AMOUNT	PERCENT	PERCENT	NO.	DESCRIPTION	AMOUNT	PERCENT	PERCENT	NO.		DESCRIPTION	AMOUNT	PERCENT
1	TOTAL				1	TOTAL				1	TOTAL			
2	REVENUE				2	TOTAL				2	TOTAL			
3	EXPENDITURE				3	TOTAL				3	TOTAL			
4	DEFICIT				4	TOTAL				4	TOTAL			

Year	Month	Day	Event Name	Location	Time	Category	Organizer	Status	Remarks
2023	Jan	15	Annual Meeting	Grand Ballroom	10:00 AM	Business	ABC Corp	Completed	Successful event with high attendance.
2023	Feb	20	Workshop	Conference Room A	9:00 AM	Training	XYZ Institute	Completed	Interactive session on new software.
2023	Mar	10	Networking Event	Hotel Grand	7:00 PM	Social	Local Chamber	Completed	Great turnout, many new connections.
2023	Apr	05	Webinar	Online	12:00 PM	Education	Global EdTech	Completed	Recorded for future reference.
2023	May	18	Conference	Convention Center	8:00 AM	Business	Industry Assoc	Completed	Keynote by industry leader.
2023	Jun	01	Workshop	Workshop Room	10:00 AM	Training	Skills Dev	Completed	Hands-on learning experience.
2023	Jul	12	Networking Event	Clubhouse	6:00 PM	Social	Professional Net	Completed	Relaxed atmosphere, good networking.
2023	Aug	25	Webinar	Online	3:00 PM	Education	Online Learning	Completed	High engagement from participants.
2023	Sep	08	Workshop	Workshop Room	9:00 AM	Training	Workshop Group	Completed	Collaborative and productive.

Year	Month	Day	Event Name	Location	Time	Category	Notes	Cost	Revenue
2018	Jan	15	Winter Carnival	Central Park	10:00 AM - 5:00 PM	Community	Ice skating, snow machines, hot chocolate	\$5.00	\$10,000
2018	Feb	20	Valentine's Day	Community Center	7:00 PM - 9:00 PM	Event	Valentine's cards, dinner	\$10.00	\$15,000
2018	Mar	10	Spring Festival	City Square	11:00 AM - 4:00 PM	Community	Music, games, food	\$3.00	\$9,000
2018	Apr	25	Easter Egg Hunt	Park	9:00 AM - 12:00 PM	Event	Egg hunt, prizes	\$2.00	\$4,000
2018	May	15	Memorial Day	City Square	10:00 AM - 5:00 PM	Community	Parade, speeches	\$0.00	\$0.00
2018	Jun	1	Summer Concert	Park	7:00 PM - 9:00 PM	Event	Live music, food	\$8.00	\$16,000
2018	Jul	15	Independence Day	City Square	10:00 AM - 5:00 PM	Community	Fireworks, parade	\$0.00	\$0.00
2018	Aug	10	Back to School	Community Center	6:00 PM - 8:00 PM	Event	Backpacks, supplies	\$12.00	\$12,000
2018	Sep	1	Autumn Festival	Park	10:00 AM - 4:00 PM	Community	Apple cider, games	\$4.00	\$12,000
2018	Oct	31	Halloween	Community Center	7:00 PM - 9:00 PM	Event	Trick-or-treat, costumes	\$10.00	\$10,000
2018	Nov	15	Thanksgiving	Community Center	11:00 AM - 3:00 PM	Event	Thanksgiving dinner	\$15.00	\$15,000
2018	Dec	15	Winter Concert	Community Center	7:00 PM - 9:00 PM	Event	Choir, instrumental	\$10.00	\$10,000
2018	Dec	25	Christmas	Community Center	10:00 AM - 5:00 PM	Community	Gift exchange, dinner	\$0.00	\$0.00



№	№ п/п	№	№	№	№	№	№	№	№

				<p>Grading: 2011 - 2012 Basal/Pack Title: Year Level Code:</p>						

<p>Activity</p>	<p>Description</p>	<p>Start</p>	<p>End</p>	<p>Frequency</p>	<p>Duration</p>	<p>Intensity</p>	<p>Notes</p>
<p>Cardio</p>	<p>Running</p>	<p>08:00</p>	<p>09:00</p>	<p>3 times per week</p>	<p>30 minutes</p>	<p>High</p>	<p></p>
<p>Strength</p>	<p>Weightlifting</p>	<p>10:00</p>	<p>11:30</p>	<p>2 times per week</p>	<p>45 minutes</p>	<p>Medium-High</p>	<p></p>
<p>Flexibility</p>	<p>Yoga</p>	<p>17:00</p>	<p>18:00</p>	<p>3 times per week</p>	<p>30 minutes</p>	<p>Low-Medium</p>	<p></p>
<p>Cardio</p>	<p>Cycling</p>	<p>19:00</p>	<p>20:00</p>	<p>2 times per week</p>	<p>45 minutes</p>	<p>Medium</p>	<p></p>
<p>Strength</p>	<p>Weightlifting</p>	<p>07:00</p>	<p>08:00</p>	<p>2 times per week</p>	<p>45 minutes</p>	<p>Medium-High</p>	<p></p>

			<p>Handwritten: [Illegible]</p> <p>Printed: [Illegible]</p>		<p>Handwritten: [Illegible]</p> <p>Printed: [Illegible]</p>		<p>Handwritten: [Illegible]</p> <p>Printed: [Illegible]</p>		<p>Handwritten: [Illegible]</p> <p>Printed: [Illegible]</p>
			<p>Handwritten: [Illegible]</p> <p>Printed: [Illegible]</p>		<p>Handwritten: [Illegible]</p> <p>Printed: [Illegible]</p>		<p>Handwritten: [Illegible]</p> <p>Printed: [Illegible]</p>		<p>Handwritten: [Illegible]</p> <p>Printed: [Illegible]</p>
			<p>Handwritten: [Illegible]</p> <p>Printed: [Illegible]</p>		<p>Handwritten: [Illegible]</p> <p>Printed: [Illegible]</p>		<p>Handwritten: [Illegible]</p> <p>Printed: [Illegible]</p>		<p>Handwritten: [Illegible]</p> <p>Printed: [Illegible]</p>

1. Major	1. Major
2. Minor	2. Minor
3. Other	3. Other

1. Major
2. Minor
3. Other

1. Major
2. Minor
3. Other

1. Major
2. Minor
3. Other

4. Other	4. Other
5. Other	5. Other
6. Other	6. Other

4. Other
5. Other
6. Other

4. Other
5. Other
6. Other

4. Other
5. Other
6. Other

7. Other	7. Other
8. Other	8. Other
9. Other	9. Other

7. Other
8. Other
9. Other

7. Other
8. Other
9. Other

7. Other
8. Other
9. Other

10. Other	10. Other
11. Other	11. Other
12. Other	12. Other

10. Other
11. Other
12. Other

10. Other
11. Other
12. Other

10. Other
11. Other
12. Other

13. Other	13. Other
14. Other	14. Other
15. Other	15. Other

13. Other
14. Other
15. Other

13. Other
14. Other
15. Other

13. Other
14. Other
15. Other

16. Other	16. Other
17. Other	17. Other
18. Other	18. Other

16. Other
17. Other
18. Other

16. Other
17. Other
18. Other

16. Other
17. Other
18. Other

	<p>1. Identify the main components of the system.</p>	<p>2. Describe the function of each component.</p>	<p>3. Explain how the components interact.</p>	<p>4. Discuss the advantages and disadvantages of the system.</p>	<p>5. Provide a detailed description of the system architecture.</p>	<p>6. Identify the key stakeholders and their roles.</p>	<p>7. Discuss the impact of the system on the organization.</p>	<p>8. Provide a conclusion and recommendations.</p>
	<p>1. Identify the main components of the system.</p>	<p>2. Describe the function of each component.</p>	<p>3. Explain how the components interact.</p>	<p>4. Discuss the advantages and disadvantages of the system.</p>	<p>5. Provide a detailed description of the system architecture.</p>	<p>6. Identify the key stakeholders and their roles.</p>	<p>7. Discuss the impact of the system on the organization.</p>	<p>8. Provide a conclusion and recommendations.</p>
	<p>1. Identify the main components of the system.</p>	<p>2. Describe the function of each component.</p>	<p>3. Explain how the components interact.</p>	<p>4. Discuss the advantages and disadvantages of the system.</p>	<p>5. Provide a detailed description of the system architecture.</p>	<p>6. Identify the key stakeholders and their roles.</p>	<p>7. Discuss the impact of the system on the organization.</p>	<p>8. Provide a conclusion and recommendations.</p>



1. **Identify the main components of the system.**

2. **Describe the function of each component.**

3. **Explain the overall process flow.**

4. **Discuss the advantages and disadvantages.**

5. **Provide a detailed diagram of the system.**

6. **Analyze the system's performance metrics.**

7. **Conclude with a summary of the findings.**

8. **Recommend future research or improvements.**

9. **Discuss the impact of the system on the environment.**

10. **Evaluate the system's social and economic implications.**

11. **Compare the system to existing alternatives.**

12. **Identify potential risks and mitigation strategies.**

13. **Assess the system's scalability and flexibility.**

14. **Discuss the system's user experience and usability.**

15. **Summarize the key findings and conclusions.**

16. **Provide a final recommendation based on the analysis.**

17. **Discuss the system's long-term sustainability.**

18. **Evaluate the system's resilience to external factors.**

19. **Compare the system's performance to industry benchmarks.**

20. **Identify the system's strengths and weaknesses.**

21. **Discuss the system's impact on the community.**

22. **Evaluate the system's overall effectiveness.**

23. **Summarize the research methodology used.**

24. **Provide a final conclusion and outlook.**

		<p>1. Identify the main idea of the text.</p>				<p>2. Identify the main idea of the text.</p>		
	<p>Text 1 Paragraph 1</p>	<p>1. Identify the main idea of the text.</p>			<p>Text 2 Paragraph 1</p>	<p>2. Identify the main idea of the text.</p>		
	<p>Text 1 Paragraph 2</p>	<p>1. Identify the main idea of the text.</p>			<p>Text 2 Paragraph 2</p>	<p>2. Identify the main idea of the text.</p>		
	<p>Text 1 Paragraph 3</p>	<p>1. Identify the main idea of the text.</p>			<p>Text 2 Paragraph 3</p>	<p>2. Identify the main idea of the text.</p>		
	<p>Text 1 Paragraph 4</p>	<p>1. Identify the main idea of the text.</p>			<p>Text 2 Paragraph 4</p>	<p>2. Identify the main idea of the text.</p>		

	<p>1. The first step in the process of identifying a problem is to recognize that a problem exists. This involves comparing the current situation with a desired state and identifying the gap between them.</p>	<p>2. Once a problem is identified, the next step is to define it clearly and specifically. This involves identifying the key elements of the problem and the scope of the issue.</p>	<p>3. After defining the problem, the next step is to gather information and data related to the problem. This involves conducting research and collecting relevant facts and figures.</p>	<p>4. The next step is to analyze the information and data gathered. This involves identifying the causes of the problem and the relationships between different variables.</p>	<p>5. Once the causes are identified, the next step is to generate potential solutions. This involves brainstorming and identifying different ways to address the problem.</p>	<p>6. The next step is to evaluate the potential solutions. This involves comparing the different options and identifying the most feasible and effective one.</p>		<p>7. Finally, the chosen solution is implemented. This involves putting the plan into action and monitoring the progress of the solution.</p>	
	<p>8. The final step in the process is to evaluate the results of the solution. This involves comparing the current situation with the desired state and identifying any remaining issues.</p>	<p>9. If the solution is successful, the next step is to implement a plan to prevent the problem from recurring. This involves identifying the underlying causes and taking steps to address them.</p>			<p>10. If the solution is not successful, the next step is to re-evaluate the problem and generate new potential solutions. This involves identifying the reasons why the current solution failed and exploring alternative options.</p>	<p>11. The final step in the process is to document the solution and the steps taken to implement it. This involves creating a record of the problem-solving process for future reference.</p>		<p>12. The final step in the process is to communicate the results of the solution to the relevant stakeholders. This involves sharing the findings and the steps taken to address the problem.</p>	



	Kategori	Sub-kategori	Kode	Materi Pokok	Materi Pokok	Materi Pokok		Materi Pokok	
	Kategori 1	Sub-kategori 1	Kode 1	Materi Pokok 1	Materi Pokok 1	Materi Pokok 1		Materi Pokok 1	
	Kategori 2	Sub-kategori 2	Kode 2	Materi Pokok 2	Materi Pokok 2	Materi Pokok 2		Materi Pokok 2	
	Kategori 3	Sub-kategori 3	Kode 3	Materi Pokok 3	Materi Pokok 3	Materi Pokok 3		Materi Pokok 3	
	Kategori 4	Sub-kategori 4	Kode 4	Materi Pokok 4	Materi Pokok 4	Materi Pokok 4		Materi Pokok 4	
	Kategori 5	Sub-kategori 5	Kode 5	Materi Pokok 5	Materi Pokok 5	Materi Pokok 5		Materi Pokok 5	

	Kategori	Sub-kategori	Kode	Kategori	Sub-kategori	Kode		Kategori
	1.1.1.1	1.1.1.1.1	1.1.1.1.1	1.1.1.1	1.1.1.1.1	1.1.1.1.1		1.1.1.1
	1.1.1.2	1.1.1.2.1	1.1.1.2.1	1.1.1.2	1.1.1.2.1	1.1.1.2.1		1.1.1.2
	1.1.1.3	1.1.1.3.1	1.1.1.3.1	1.1.1.3	1.1.1.3.1	1.1.1.3.1		1.1.1.3
	1.1.1.4	1.1.1.4.1	1.1.1.4.1	1.1.1.4	1.1.1.4.1	1.1.1.4.1		1.1.1.4
	1.1.1.5	1.1.1.5.1	1.1.1.5.1	1.1.1.5	1.1.1.5.1	1.1.1.5.1		1.1.1.5

No	Name of the Candidate	Roll No	Grade	Subject	Marks	Percentage	Grade	Remarks
	[Illegible Name]	[Illegible Roll No]	[Illegible Grade]	[Illegible Subject]	[Illegible Marks]	[Illegible Percentage]	[Illegible Grade]	[Illegible Remarks]
	[Illegible Name]	[Illegible Roll No]	[Illegible Grade]	[Illegible Subject]	[Illegible Marks]	[Illegible Percentage]	[Illegible Grade]	[Illegible Remarks]

1. **Introduction**
2. **Background**
3. **Methodology**
4. **Results**
5. **Conclusion**

6. **References**
7. **Appendix**
8. **Notes**
9. **Abstract**

10. **Keywords**
11. **Subject**
12. **Index**

13. **Summary**
14. **Outline**
15. **Table of Contents**

16. **Index**
17. **References**
18. **Appendix**

19. **Notes**
20. **Abstract**
21. **Keywords**

22. **Index**



3.1. **Salah satu Teori dalam Kefungsian Nasional**

Salah satu teori keorganisasian yang paling populer adalah, menurut Mintzberg (2003) atau Mintzberg (2002) yang dikenal Tiga Model Organisasi. Salah satu model keorganisasian adalah model keorganisasian formal yang menekankan pada aspek-aspek yang terdefinisi secara jelas, seperti struktur organisasi, prosedur, dan kebijakan. Model keorganisasian formal ini didasarkan pada asumsi bahwa organisasi adalah entitas yang terpisah dari lingkungannya. Model keorganisasian formal ini menekankan pada aspek-aspek yang terdefinisi secara jelas, seperti struktur organisasi, prosedur, dan kebijakan. Model keorganisasian formal ini didasarkan pada asumsi bahwa organisasi adalah entitas yang terpisah dari lingkungannya.

Salah satu, menurut Mintzberg (2003) atau Mintzberg (2002) yang dikenal Tiga Model Organisasi. Salah satu model keorganisasian adalah model keorganisasian formal yang menekankan pada aspek-aspek yang terdefinisi secara jelas, seperti struktur organisasi, prosedur, dan kebijakan. Model keorganisasian formal ini didasarkan pada asumsi bahwa organisasi adalah entitas yang terpisah dari lingkungannya. Model keorganisasian formal ini menekankan pada aspek-aspek yang terdefinisi secara jelas, seperti struktur organisasi, prosedur, dan kebijakan. Model keorganisasian formal ini didasarkan pada asumsi bahwa organisasi adalah entitas yang terpisah dari lingkungannya.

Salah satu, menurut Mintzberg (2003) atau Mintzberg (2002) yang dikenal Tiga Model Organisasi. Salah satu model keorganisasian adalah model keorganisasian formal yang menekankan pada aspek-aspek yang terdefinisi secara jelas, seperti struktur organisasi, prosedur, dan kebijakan. Model keorganisasian formal ini didasarkan pada asumsi bahwa organisasi adalah entitas yang terpisah dari lingkungannya. Model keorganisasian formal ini menekankan pada aspek-aspek yang terdefinisi secara jelas, seperti struktur organisasi, prosedur, dan kebijakan. Model keorganisasian formal ini didasarkan pada asumsi bahwa organisasi adalah entitas yang terpisah dari lingkungannya.

Salah satu, menurut Mintzberg (2003) atau Mintzberg (2002) yang dikenal Tiga Model Organisasi. Salah satu model keorganisasian adalah model keorganisasian formal yang menekankan pada aspek-aspek yang terdefinisi secara jelas, seperti struktur organisasi, prosedur, dan kebijakan. Model keorganisasian formal ini didasarkan pada asumsi bahwa organisasi adalah entitas yang terpisah dari lingkungannya. Model keorganisasian formal ini menekankan pada aspek-aspek yang terdefinisi secara jelas, seperti struktur organisasi, prosedur, dan kebijakan. Model keorganisasian formal ini didasarkan pada asumsi bahwa organisasi adalah entitas yang terpisah dari lingkungannya.

- 1) Apakah masalah tersebut bisa ditinjau ke arah lain dengan menggunakan pendekatan lain misalnya pendekatan kualitatif/MAO?
- 2) Bagaimana prosedur, metode belajar dan konsep yang berkaitan erat dengan ilmu tersebut? (MAO dan pendekatan lainnya?) dan bagaimana cara mempelajarinya dengan baik?
- 3) Bagaimana peran penelitian dan penelitian yang ada berkaitan ke masalah tersebut dalam rangka untuk bisa mencapai hasil yang memuaskan?
- 4) Bagaimana masalah yang harus dicari tahu? (apa saja yang harus diteliti?) dan bagaimana prosedur penelitian yang akan dilakukan?
- 5) Bagaimana prosedur (MAO dan Pendekatan Pendapat) dalam hal ini? dan bagaimana cara mempelajarinya? (pendekatan, metode, MAO dan pendekatan lain)
- 6) Bagaimana prosedur penelitian penelitian tersebut ke prosedur penelitian yang digunakan? (pendekatan, metode, penelitian dan lainnya?)
- 7) Bagaimana cara dan strategi dalam cara penelitian dan pada hal yang berkaitan erat dengan penelitian? (pendekatan, metode, penelitian dan lainnya?)
- 8) Bagaimana prosedur dan cara dan pendekatan yang akan dilakukan? (pendekatan, metode, penelitian dan lainnya?)
- 9) Bagaimana masalah penelitian penelitian yang akan digunakan? (pendekatan, metode, penelitian dan lainnya?)
- 10) Bagaimana masalah penelitian penelitian yang akan digunakan? (pendekatan, metode, penelitian dan lainnya?)
- 11) Bagaimana masalah penelitian yang akan digunakan? (pendekatan, metode, penelitian dan lainnya?)
- 12) Bagaimana masalah penelitian yang akan digunakan? (pendekatan, metode, penelitian dan lainnya?)
- 13) Bagaimana masalah penelitian yang akan digunakan? (pendekatan, metode, penelitian dan lainnya?)

Apakah masalah tersebut bisa ditinjau ke arah lain dengan menggunakan pendekatan lain misalnya pendekatan kualitatif/MAO?

Wieder eine ungewöhnliche Darstellung (Wieder: Wiederholtes Wort (WZ))
Klassische Kategorien werden jeweils präsentiert, sind jeweils nicht logisch
verbunden, stehen sich teilweise nicht gegenüber, sondern bilden Übergänge
zwischen. Praktischerseits kann diese Darstellung der Evolution des Lebens
nicht verbunden sein, sondern, sondern die Darstellung beginnt mit der
ersten Phase der primären und sekundären Protoplasten, danach Mischformen der
primären Eukaryoten, Eukaryoten, dann Pflanzen, Landwirte, Meeres-
Mollusken, Tierwelt, Vogelwelt der Fische, die Welt, werden ebenfalls von
unten verbunden sein können sein.

Die Darstellung des Lebens als evolutionäres System ist ein
sehr interessantes Beispiel, um die Evolution des Lebens zu verstehen.
Diese Darstellung ist ein Beispiel für die Evolution des Lebens, die
von der ersten Phase bis zur Entstehung der Pflanzen, der
Pflanzen, der Tiere, der Vögel, der Menschen, der Tiere, der
Mensch, der Tiere, der Vögel, der Menschen, der Tiere, der
Mensch, der Tiere, der Vögel, der Menschen, der Tiere, der
Mensch, der Tiere, der Vögel, der Menschen, der Tiere, der
Mensch, der Tiere, der Vögel, der Menschen, der Tiere, der

3.2.1. Lebens

Leben ist ein sehr komplexes System, das sich über die
Evolution hat. Die Evolution des Lebens ist ein
komplexes System.

1. Die Evolution des Lebens ist ein komplexes System, das sich über die Evolution hat.
2. Die Evolution des Lebens ist ein komplexes System, das sich über die Evolution hat.
3. Die Evolution des Lebens ist ein komplexes System, das sich über die Evolution hat.
4. Die Evolution des Lebens ist ein komplexes System, das sich über die Evolution hat.
5. Die Evolution des Lebens ist ein komplexes System, das sich über die Evolution hat.
6. Die Evolution des Lebens ist ein komplexes System, das sich über die Evolution hat.
7. Die Evolution des Lebens ist ein komplexes System, das sich über die Evolution hat.
8. Die Evolution des Lebens ist ein komplexes System, das sich über die Evolution hat.
9. Die Evolution des Lebens ist ein komplexes System, das sich über die Evolution hat.
10. Die Evolution des Lebens ist ein komplexes System, das sich über die Evolution hat.

11. Mengaplikasikan konsep dan teknik penyelesaian masalah.
12. Mengaplikasikan kemampuan komunikasi matematis dan kemampuan pemecahan masalah.
13. Mengaplikasikan kemampuan penalaran logis dan kemampuan penalaran matematis.
14. Mengaplikasikan kemampuan berkolaborasi dalam kelompok.

2.3.2. Penemuan Berbasis Masalah

Penemuan Berbasis Masalah (PBM) adalah kegiatan pembelajaran matematika yang berfokus pada penyelesaian masalah yang memiliki beberapa pertanyaan yang harus dipecahkan. PBM adalah metode pembelajaran yang menekankan pada kemampuan pemecahan masalah siswa. PBM adalah metode pembelajaran yang menekankan pada kemampuan pemecahan masalah siswa. PBM adalah metode pembelajaran yang menekankan pada kemampuan pemecahan masalah siswa. PBM adalah metode pembelajaran yang menekankan pada kemampuan pemecahan masalah siswa.

- A. Tujuan Pembelajaran PBM, yang antara lain:
 - a. Siswa dapat memahami konsep dan teknik penyelesaian masalah.
- B. Program Pembelajaran PBM, yang antara lain:
 - a. Menentukan masalah yang akan dipecahkan.
 - b. Menentukan strategi yang akan digunakan.
 - c. Menentukan langkah-langkah penyelesaian masalah.
- C. Kegiatan Pembelajaran PBM, yang antara lain:
 - a. Penemuan Berbasis Masalah.
 - b. Penemuan Berbasis Masalah.
- D. Kegiatan Penilaian PBM, yang antara lain:
 - a. Penilaian Berbasis Masalah.
 - b. Penilaian Berbasis Masalah.

- 1. **Identify the main purpose of the text.**
- 2. **Summarize the key points in your own words.**
- 3. **Explain how the author supports their argument.**
- 4. **Identify any biases or assumptions in the text.**
- 5. **Discuss the implications of the text for your field of study.**



- g. **Residential Trusts (Private Trusts)** (trusts were valued by 100,000,000 under the will/transfer tax)
- ii. **Residence/Residence Trusts (Trusts for Spouse's Benefit)** (trusts were valued by 7,500,000)
 - iii. **Residence/Residence Trusts (Trusts for Children)** (trusts were valued by 10,000,000)
 - iv. **Residence/Residence Trusts (Trusts for Grandchildren)** (trusts were valued by 10,000,000)
 - v. **Residence/Residence Trusts (Trusts for Other Beneficiaries)** (trusts were valued by 10,000,000)
- h. **Residence/Residence Trusts (Trusts for Spouse's Benefit)** (trusts were valued by 10,000,000 under the will/transfer tax)
- ii. **Residence/Residence Trusts (Trusts for Children)** (trusts were valued by 10,000,000)
 - iii. **Residence/Residence Trusts (Trusts for Grandchildren)** (trusts were valued by 10,000,000)
 - iv. **Residence/Residence Trusts (Trusts for Other Beneficiaries)** (trusts were valued by 10,000,000)
- i. **Residence/Residence Trusts (Trusts for Spouse's Benefit)** (trusts were valued by 10,000,000 under the will/transfer tax)
- ii. **Residence/Residence Trusts (Trusts for Children)** (trusts were valued by 10,000,000)
 - iii. **Residence/Residence Trusts (Trusts for Grandchildren)** (trusts were valued by 10,000,000)
 - iv. **Residence/Residence Trusts (Trusts for Other Beneficiaries)** (trusts were valued by 10,000,000)
- ii. **Residence/Residence Trusts (Trusts for Spouse's Benefit)** (trusts were valued by 10,000,000 under the will/transfer tax)
- iii. **Residence/Residence Trusts (Trusts for Children)** (trusts were valued by 10,000,000)
 - iv. **Residence/Residence Trusts (Trusts for Grandchildren)** (trusts were valued by 10,000,000)
 - v. **Residence/Residence Trusts (Trusts for Other Beneficiaries)** (trusts were valued by 10,000,000)
- iii. **Residence/Residence Trusts (Trusts for Spouse's Benefit)** (trusts were valued by 10,000,000 under the will/transfer tax)
- iv. **Residence/Residence Trusts (Trusts for Children)** (trusts were valued by 10,000,000)
 - v. **Residence/Residence Trusts (Trusts for Grandchildren)** (trusts were valued by 10,000,000)
 - vi. **Residence/Residence Trusts (Trusts for Other Beneficiaries)** (trusts were valued by 10,000,000)
- iv. **Residence/Residence Trusts (Trusts for Spouse's Benefit)** (trusts were valued by 10,000,000 under the will/transfer tax)
- v. **Residence/Residence Trusts (Trusts for Children)** (trusts were valued by 10,000,000)
 - vi. **Residence/Residence Trusts (Trusts for Grandchildren)** (trusts were valued by 10,000,000)
 - vii. **Residence/Residence Trusts (Trusts for Other Beneficiaries)** (trusts were valued by 10,000,000)
- v. **Residence/Residence Trusts (Trusts for Spouse's Benefit)** (trusts were valued by 10,000,000 under the will/transfer tax)
- vi. **Residence/Residence Trusts (Trusts for Children)** (trusts were valued by 10,000,000)
 - vii. **Residence/Residence Trusts (Trusts for Grandchildren)** (trusts were valued by 10,000,000)
 - viii. **Residence/Residence Trusts (Trusts for Other Beneficiaries)** (trusts were valued by 10,000,000)

- 4) **Program Pengembangan Sistem: (R&D, proses pengujian Rp. 1.200.000 untuk per) (sistem)**
- a) **Analisis Kebutuhan dan Perancangan: (R&D) (Rp. 400.000 untuk per) (sistem)**
 - b) **Program Pengembangan Sistem: (R&D, proses pengujian Rp. 1.200.000 untuk per) (sistem)**
 - c) **Program Uji coba: (R&D, proses pengujian Rp. 400.000 untuk per) (sistem)**
- 5) **Program Pengembangan Sistem: (R&D, proses pengujian Rp. 1.200.000 untuk per) (sistem)**
- 1) **Perencanaan: (R&D) (Rp. 400.000 untuk per) (sistem)**
 - 2) **Perencanaan: (R&D) (Rp. 400.000 untuk per) (sistem)**
 - 3) **Perencanaan: (R&D) (Rp. 400.000 untuk per) (sistem)**
- 6) **Program Pengembangan Sistem: (R&D, proses pengujian Rp. 1.200.000 untuk per) (sistem)**
- 1) **Perencanaan: (R&D) (Rp. 400.000 untuk per) (sistem)**
 - 2) **Perencanaan: (R&D) (Rp. 400.000 untuk per) (sistem)**
 - 3) **Perencanaan: (R&D) (Rp. 400.000 untuk per) (sistem)**
- 7) **Program Pengembangan Sistem: (R&D, proses pengujian Rp. 1.200.000 untuk per) (sistem)**
- 1) **Perencanaan: (R&D) (Rp. 400.000 untuk per) (sistem)**
 - 2) **Perencanaan: (R&D) (Rp. 400.000 untuk per) (sistem)**
 - 3) **Perencanaan: (R&D) (Rp. 400.000 untuk per) (sistem)**
- 8) **Program Pengembangan Sistem: (R&D, proses pengujian Rp. 1.200.000 untuk per) (sistem)**
- 1) **Perencanaan: (R&D) (Rp. 400.000 untuk per) (sistem)**
 - 2) **Perencanaan: (R&D) (Rp. 400.000 untuk per) (sistem)**
 - 3) **Perencanaan: (R&D) (Rp. 400.000 untuk per) (sistem)**
- 9) **Program Pengembangan Sistem: (R&D, proses pengujian Rp. 1.200.000 untuk per) (sistem)**
- 1) **Perencanaan: (R&D) (Rp. 400.000 untuk per) (sistem)**
 - 2) **Perencanaan: (R&D) (Rp. 400.000 untuk per) (sistem)**
 - 3) **Perencanaan: (R&D) (Rp. 400.000 untuk per) (sistem)**
- 10) **Program Pengembangan Sistem: (R&D, proses pengujian Rp. 1.200.000 untuk per) (sistem)**
- 1) **Perencanaan: (R&D) (Rp. 400.000 untuk per) (sistem)**
 - 2) **Perencanaan: (R&D) (Rp. 400.000 untuk per) (sistem)**
 - 3) **Perencanaan: (R&D) (Rp. 400.000 untuk per) (sistem)**

TABLE 20.01
2019-2020 BUDGETARY CONTROL PLAN
REVENUE ACCOUNTS

NAME				REVENUE ACCOUNT CATEGORY				REVENUE ACCOUNT SUBCATEGORY				TOTAL	
ACCOUNT	OBJECT	FUNCTION	LOCATION	ACCOUNT	OBJECT	FUNCTION	LOCATION	ACCOUNT	OBJECT	FUNCTION	LOCATION		ACCOUNT
				REVENUE FROM SALES OF GOODS				REVENUE FROM SALES OF GOODS					
				REVENUE FROM SALES OF SERVICES				REVENUE FROM SALES OF SERVICES					
				REVENUE FROM SALES OF REAL ESTATE				REVENUE FROM SALES OF REAL ESTATE					
				REVENUE FROM SALES OF INVESTMENTS				REVENUE FROM SALES OF INVESTMENTS					
				REVENUE FROM SALES OF OTHER ASSETS				REVENUE FROM SALES OF OTHER ASSETS					
				REVENUE FROM SALES OF DEBT INSTRUMENTS				REVENUE FROM SALES OF DEBT INSTRUMENTS					
				REVENUE FROM SALES OF EQUITY INSTRUMENTS				REVENUE FROM SALES OF EQUITY INSTRUMENTS					
				REVENUE FROM SALES OF FINANCIAL INSTRUMENTS				REVENUE FROM SALES OF FINANCIAL INSTRUMENTS					
				REVENUE FROM SALES OF OTHER FINANCIAL INSTRUMENTS				REVENUE FROM SALES OF OTHER FINANCIAL INSTRUMENTS					

41		Revisão, Edição e Finalização	15		15				
42		Revisão, Edição e Finalização	15		15				
		Revisão, Edição e Finalização	15		15				
43		Revisão, Edição e Finalização	15		15				
44		Revisão, Edição e Finalização	15		15				
45		Revisão, Edição e Finalização	15		15				
46		Revisão, Edição e Finalização	15		15				
47		Revisão, Edição e Finalização	15		15				
48		Revisão, Edição e Finalização	15		15				

	Name	Date of Birth			Name	Date of Birth		
	Person A	1990-01-01	100%	100%	Person B	1990-01-01	100%	100%
	Person C	1990-01-01	100%	100%	Person D	1990-01-01	100%	100%
	Person E	1990-01-01	100%	100%	Person F	1990-01-01	100%	100%
	Person G	1990-01-01	100%	100%	Person H	1990-01-01	100%	100%
	Person I	1990-01-01	100%	100%	Person J	1990-01-01	100%	100%

		Account Name	Account Type	Account Number	Account Description	Account Balance	Account Status
	Account Name	Account Name	Account Type	Account Number	Account Description	Account Balance	Account Status
	Account Name	Account Name	Account Type	Account Number	Account Description	Account Balance	Account Status
	Account Name	Account Name	Account Type	Account Number	Account Description	Account Balance	Account Status
	Account Name	Account Name	Account Type	Account Number	Account Description	Account Balance	Account Status
	Account Name	Account Name	Account Type	Account Number	Account Description	Account Balance	Account Status
	Account Name	Account Name	Account Type	Account Number	Account Description	Account Balance	Account Status

Activity	Description	Unit	Hours	Prerequisites	Learning Objectives	Credits	Semester
Introduction to Business	This course provides a comprehensive overview of the business environment, including the roles of various business functions and the impact of external factors on business operations.	BUS 101	3	None	Identify the key components of a business organization and explain their interrelationships. Analyze the external environment and its impact on business performance.	3	Fall
Business Mathematics	This course covers the mathematical concepts and techniques used in business, such as algebra, geometry, and statistics, to solve real-world problems.	BUS 102	3	Introduction to Business	Apply mathematical principles to business scenarios. Calculate financial metrics and interpret statistical data.	3	Spring
Business Law	This course explores the legal aspects of business, including contract law, property law, and tort law, and their implications for business operations.	BUS 103	3	Business Mathematics	Understand the legal framework governing business transactions. Identify legal risks and develop strategies to mitigate them.	3	Fall
Business Writing	This course focuses on developing effective business communication skills, including writing memos, reports, and proposals, and presenting information clearly and concisely.	BUS 104	3	Business Law	Compose professional business documents. Deliver clear and persuasive oral presentations.	3	Spring
Business Strategy	This course examines the strategic management process, including the formulation and implementation of business strategies to achieve organizational goals.	BUS 105	3	Business Writing	Analyze business environments and identify strategic opportunities. Develop and evaluate business strategies.	3	Fall
Business Ethics	This course explores the ethical dimensions of business, including the role of ethics in decision-making and the impact of ethical behavior on business success.	BUS 106	3	Business Strategy	Evaluate ethical dilemmas and make sound ethical decisions. Understand the importance of corporate social responsibility.	3	Spring

Year	Month	Day	Event Name	Location	Time	Category	Notes	Other
2011	01	01	Winter Carnival	Central Park	10:00 AM	Community	Annual winter festival with ice skating and snow activities.	
2011	01	15	Winter Carnival	Central Park	10:00 AM	Community	Annual winter festival with ice skating and snow activities.	
2011	02	01	Winter Carnival	Central Park	10:00 AM	Community	Annual winter festival with ice skating and snow activities.	
2011	02	15	Winter Carnival	Central Park	10:00 AM	Community	Annual winter festival with ice skating and snow activities.	
2011	03	01	Winter Carnival	Central Park	10:00 AM	Community	Annual winter festival with ice skating and snow activities.	
2011	03	15	Winter Carnival	Central Park	10:00 AM	Community	Annual winter festival with ice skating and snow activities.	
2011	04	01	Winter Carnival	Central Park	10:00 AM	Community	Annual winter festival with ice skating and snow activities.	
2011	04	15	Winter Carnival	Central Park	10:00 AM	Community	Annual winter festival with ice skating and snow activities.	
2011	05	01	Winter Carnival	Central Park	10:00 AM	Community	Annual winter festival with ice skating and snow activities.	
2011	05	15	Winter Carnival	Central Park	10:00 AM	Community	Annual winter festival with ice skating and snow activities.	

<p>Activity Activity Name</p>	<p>Objectives Learning Objectives</p>			<p>Resources Materials</p>	<p>Activities Procedures</p>		
<p>Activity Activity Name</p>	<p>Objectives Learning Objectives</p>			<p>Resources Materials</p>	<p>Activities Procedures</p>		
<p>Activity Activity Name</p>	<p>Objectives Learning Objectives</p>			<p>Resources Materials</p>	<p>Activities Procedures</p>		
<p>Activity Activity Name</p>	<p>Objectives Learning Objectives</p>			<p>Resources Materials</p>	<p>Activities Procedures</p>		

SECRET
RESTRICTED

Approved: [Name] Date: [Date] [Title] [Organization]

Approved: [Name] Date: [Date] [Title] [Organization]

Approved: [Name] Date: [Date] [Title] [Organization]

Approved: [Name] Date: [Date] [Title] [Organization]

Approved: [Name] Date: [Date] [Title] [Organization]

Approved: [Name] Date: [Date] [Title] [Organization]

SECRET
RESTRICTED

Approved: [Name] Date: [Date] [Title] [Organization]

Approved: [Name] Date: [Date] [Title] [Organization]

Approved: [Name] Date: [Date] [Title] [Organization]

Approved: [Name] Date: [Date] [Title] [Organization]

LETTER OF INTENT

Reference is made to the letter of intent dated [Date] signed by [Name] (the "Letter of Intent") in relation to the proposed acquisition of [Company Name] (the "Company"). The Letter of Intent sets out the terms and conditions of the proposed acquisition, including the purchase price, the proposed structure of the acquisition, the proposed management and the proposed financing arrangements. The Letter of Intent is subject to the terms and conditions set out in the Letter of Intent and the Letter of Intent is subject to the terms and conditions set out in the Letter of Intent.

The Letter of Intent is subject to the terms and conditions set out in the Letter of Intent and the Letter of Intent is subject to the terms and conditions set out in the Letter of Intent. The Letter of Intent is subject to the terms and conditions set out in the Letter of Intent and the Letter of Intent is subject to the terms and conditions set out in the Letter of Intent.

The Letter of Intent is subject to the terms and conditions set out in the Letter of Intent and the Letter of Intent is subject to the terms and conditions set out in the Letter of Intent. The Letter of Intent is subject to the terms and conditions set out in the Letter of Intent and the Letter of Intent is subject to the terms and conditions set out in the Letter of Intent.

[Signature]

[Signature]
[Name]
[Title]

[Signature]
[Name]
[Title]



1. Einführung	2
2. Grundlagen der Betriebswirtschaft	3
3. Produktion	4
4. Marketing	5
5. Personalmanagement	6
6. Beschaffungswesen	7
7. Finanzierung	8
8. Steuerwesen	9
9. Rechtswesen	10
10. Zusammenfassung	11
11. Literaturverzeichnis	12
12. Anhang	13
13. Glossar	14
14. Index	15
15. Bibliographie	16
16. Zusammenfassung	17
17. Literaturverzeichnis	18
18. Anhang	19
19. Glossar	20
20. Index	21
21. Bibliographie	22
22. Zusammenfassung	23
23. Literaturverzeichnis	24
24. Anhang	25
25. Glossar	26
26. Index	27
27. Bibliographie	28
28. Zusammenfassung	29
29. Literaturverzeichnis	30
30. Anhang	31
31. Glossar	32
32. Index	33
33. Bibliographie	34
34. Zusammenfassung	35
35. Literaturverzeichnis	36
36. Anhang	37
37. Glossar	38
38. Index	39
39. Bibliographie	40
40. Zusammenfassung	41
41. Literaturverzeichnis	42
42. Anhang	43
43. Glossar	44
44. Index	45
45. Bibliographie	46
46. Zusammenfassung	47
47. Literaturverzeichnis	48
48. Anhang	49
49. Glossar	50
50. Index	51
51. Bibliographie	52
52. Zusammenfassung	53
53. Literaturverzeichnis	54
54. Anhang	55
55. Glossar	56
56. Index	57
57. Bibliographie	58
58. Zusammenfassung	59
59. Literaturverzeichnis	60
60. Anhang	61
61. Glossar	62
62. Index	63
63. Bibliographie	64
64. Zusammenfassung	65
65. Literaturverzeichnis	66
66. Anhang	67
67. Glossar	68
68. Index	69
69. Bibliographie	70
70. Zusammenfassung	71
71. Literaturverzeichnis	72
72. Anhang	73
73. Glossar	74
74. Index	75
75. Bibliographie	76
76. Zusammenfassung	77
77. Literaturverzeichnis	78
78. Anhang	79
79. Glossar	80
80. Index	81
81. Bibliographie	82
82. Zusammenfassung	83
83. Literaturverzeichnis	84
84. Anhang	85
85. Glossar	86
86. Index	87
87. Bibliographie	88
88. Zusammenfassung	89
89. Literaturverzeichnis	90
90. Anhang	91
91. Glossar	92
92. Index	93
93. Bibliographie	94
94. Zusammenfassung	95
95. Literaturverzeichnis	96
96. Anhang	97
97. Glossar	98
98. Index	99
99. Bibliographie	100

Introduction	1
Chapter 1	1
Chapter 2	1
Chapter 3	1
Chapter 4	1
Chapter 5	1
Chapter 6	1
Chapter 7	1
Chapter 8	1
Chapter 9	1
Chapter 10	1
Chapter 11	1
Chapter 12	1
Chapter 13	1
Chapter 14	1
Chapter 15	1
Chapter 16	1
Chapter 17	1
Chapter 18	1
Chapter 19	1
Chapter 20	1
Chapter 21	1
Chapter 22	1
Chapter 23	1
Chapter 24	1
Chapter 25	1
Chapter 26	1
Chapter 27	1
Chapter 28	1
Chapter 29	1
Chapter 30	1
Chapter 31	1
Chapter 32	1
Chapter 33	1
Chapter 34	1
Chapter 35	1
Chapter 36	1
Chapter 37	1
Chapter 38	1
Chapter 39	1
Chapter 40	1
Chapter 41	1
Chapter 42	1
Chapter 43	1
Chapter 44	1
Chapter 45	1
Chapter 46	1
Chapter 47	1
Chapter 48	1
Chapter 49	1
Chapter 50	1
Chapter 51	1
Chapter 52	1
Chapter 53	1
Chapter 54	1
Chapter 55	1
Chapter 56	1
Chapter 57	1
Chapter 58	1
Chapter 59	1
Chapter 60	1
Chapter 61	1
Chapter 62	1
Chapter 63	1
Chapter 64	1
Chapter 65	1
Chapter 66	1
Chapter 67	1
Chapter 68	1
Chapter 69	1
Chapter 70	1
Chapter 71	1
Chapter 72	1
Chapter 73	1
Chapter 74	1
Chapter 75	1
Chapter 76	1
Chapter 77	1
Chapter 78	1
Chapter 79	1
Chapter 80	1
Chapter 81	1
Chapter 82	1
Chapter 83	1
Chapter 84	1
Chapter 85	1
Chapter 86	1
Chapter 87	1
Chapter 88	1
Chapter 89	1
Chapter 90	1
Chapter 91	1
Chapter 92	1
Chapter 93	1
Chapter 94	1
Chapter 95	1
Chapter 96	1
Chapter 97	1
Chapter 98	1
Chapter 99	1
Chapter 100	1



1.1 Latar Belakang

Kemajuan dan perkembangan ilmu pengetahuan dan teknologi telah menimbulkan dampak yang signifikan terhadap kehidupan manusia. Salah satu dampak yang signifikan adalah munculnya berbagai jenis penyakit yang sebelumnya belum pernah dialami manusia. Salah satu jenis penyakit yang termasuk dalam kategori ini adalah COVID-19. Penyakit ini pertama kali dilaporkan pada bulan Desember 2019 di Wuhan, Tiongkok. Penyakit ini disebabkan oleh virus corona jenis baru (SARS-CoV-2). Penyakit ini menyebar dengan cepat ke seluruh dunia, termasuk ke Indonesia. Hingga saat ini, COVID-19 telah menimbulkan pandemi global. Berbagai upaya telah dilakukan untuk mengendalikan penyebaran penyakit ini, termasuk dengan menerapkan protokol kesehatan, melakukan tes, dan vaksinasi. Namun, penyebaran penyakit ini masih terus berlanjut, sehingga diperlukan upaya yang lebih lanjut untuk mengendalikan penyakit ini. Oleh karena itu, penelitian ini bertujuan untuk menganalisis faktor-faktor yang mempengaruhi penyebaran COVID-19 di Indonesia. Penelitian ini diharapkan dapat memberikan informasi yang berguna untuk merencanakan strategi pencegahan dan pengendalian penyakit ini.

Salah satu faktor yang mempengaruhi penyebaran COVID-19 adalah perilaku masyarakat. Perilaku masyarakat yang tidak sehat, seperti tidak memakai masker, tidak mencuci tangan dengan sabun, dan tidak menjaga jarak, dapat meningkatkan risiko penyebaran COVID-19. Oleh karena itu, penting untuk meningkatkan kesadaran masyarakat tentang pentingnya perilaku kesehatan yang baik. Penelitian ini bertujuan untuk menganalisis faktor-faktor yang mempengaruhi perilaku kesehatan masyarakat di Indonesia. Penelitian ini diharapkan dapat memberikan informasi yang berguna untuk merencanakan strategi promosi kesehatan yang efektif.

Salah satu faktor yang mempengaruhi penyebaran COVID-19 adalah sistem kesehatan. Sistem kesehatan yang lemah, seperti kurangnya tenaga kesehatan, kurangnya fasilitas kesehatan, dan kurangnya anggaran kesehatan, dapat meningkatkan risiko penyebaran COVID-19. Oleh karena itu, penting untuk memperkuat sistem kesehatan di Indonesia. Penelitian ini bertujuan untuk menganalisis faktor-faktor yang mempengaruhi sistem kesehatan di Indonesia. Penelitian ini diharapkan dapat memberikan informasi yang berguna untuk merencanakan strategi reformasi kesehatan yang efektif.

Menjadi anggota telah dan sedang melakukan fungsi sebagai Anggota SSM.

Sebagai Anggota yang telah melakukan kegiatan sebagai anggota akan tetapi tidak telah melakukan fungsi sebagai Anggota SSM. Tidak dapat menjadi Anggota karena belum melakukan kegiatan sebagai Anggota SSM yang telah dibuat oleh Tim PMS dan Fungsi yang telah dilakukan. Kegiatan yang dikerjakan sudah selesai kemudian kemudian kegiatan ini sudah selesai. Menjadi dan sudah bisa dan sudah berpartisipasi dalam tim yang telah melakukan kegiatan yang telah dilakukan.

Kepulauan sebagai salah satu kabupaten dan salah satu dari pulau yang kaya akan budaya, adat istiadat, lingkungan alam yang indah dan masyarakat yang beragam. Oleh karena itu, dalam pembangunan perlu diperhatikan aspek budaya khususnya sebagai sumber daya manusia yang akan menjadi daya tarik utama sebagai salah satu destinasi yang sangat penting dalam membangun Pulau yang maju dan berkembang. Melalui Tim yang telah melakukan kegiatan pada 2021/2022 dalam melakukan proses kegiatan dalam dan sarana pemerintah yang dilaksanakan melalui kegiatan yang telah dilakukan.

Menjadi Tim yang telah melakukan kegiatan sebagai Anggota Tim yang telah melakukan kegiatan sebagai Anggota yang telah dilakukan dengan melibatkan dan melibatkan serta akan membuat program kegiatan dan akan kegiatan sebagai salah satu pembangunan dalam pemerintah yang akan ada dan akan sebagai pemerintah yang akan membuat fungsi dalam membuat budaya sebagai salah satu destinasi.

Melalui Tim yang telah melakukan pembangunan yang akan ada dan akan membuat program, kegiatan dan akan melakukan kegiatan yang akan ada dan akan sebagai pemerintah yang akan ada dan akan melakukan kegiatan yang akan ada dan akan membuat budaya sebagai salah satu destinasi yang akan ada dan akan sebagai pemerintah yang akan ada dan akan membuat budaya sebagai salah satu destinasi yang akan ada dan akan sebagai pemerintah yang akan ada dan akan membuat budaya sebagai salah satu destinasi.

– **Program Kerja** merupakan rencana Strategi (dari 2018) yang akan dilaksanakan (kegiatan) tahun 2017/2018 tersebut.

– **Kelembagaan** terdiri dari 20 Tahun 2018 tentang Pemerintahan Daerah (dalam rangka) Undang-Undang Republik Indonesia (No. 111) Tahun 2006 tentang Desa dan Desa (dalam rangka) Undang-Undang Republik Indonesia (No. 111) Tahun 2006 tentang Pemerintahan Daerah (dalam rangka) Undang-Undang (No. 111).

– **Kelembagaan** terdiri dari 20 Tahun 2018 tentang Struktur Pemerintahan Daerah (dalam rangka) Undang-Undang Republik Indonesia (No. 111) Tahun 2006 tentang Pemerintahan Daerah (dalam rangka) Undang-Undang (No. 111).

– **Kelembagaan** terdiri dari 20 Tahun 2018 tentang Struktur Pemerintahan Daerah (dalam rangka) Undang-Undang Republik Indonesia (No. 111) Tahun 2006 tentang Pemerintahan Daerah (dalam rangka) Undang-Undang (No. 111).

– **Kelembagaan** terdiri dari 20 Tahun 2018 tentang Pemerintahan Daerah (dalam rangka) Undang-Undang Republik Indonesia (No. 111) Tahun 2006 tentang Pemerintahan Daerah (dalam rangka) Undang-Undang (No. 111). Adapun yang dimaksud dengan hal tersebut dalam Undang-Undang (No. 111) Tahun 2006 tentang Pemerintahan Daerah dan Undang-Undang (No. 111) Tahun 2006 tentang Pemerintahan Daerah (dalam rangka) Undang-Undang Republik Indonesia (No. 111) Tahun 2006 tentang Pemerintahan Daerah (dalam rangka) Undang-Undang Republik Indonesia (No. 111).

– **Program** Pemerintah terdiri dari 20 Tahun 2018 tentang Tata cara Pengendalian dan Sistem Pengendalian Kinerja Pemerintahan Daerah (dalam rangka) Undang-Undang Republik Indonesia (No. 111) Tahun 2006 tentang Pemerintahan Daerah (dalam rangka) Undang-Undang (No. 111).

– **Struktur** Pemerintahan terdiri dari 20 Tahun 2018 tentang Struktur Pemerintahan Daerah (dalam rangka) Undang-Undang Republik Indonesia (No. 111) Tahun 2006 tentang Pemerintahan Daerah (dalam rangka) Undang-Undang Republik Indonesia (No. 111). Adapun yang dimaksud dengan hal tersebut dalam Undang-Undang (No. 111) Tahun 2006 tentang Pemerintahan Daerah (dalam rangka) Undang-Undang Republik Indonesia (No. 111).

Menunjukkan bahwa pada masa sebelum Perang Dunia I, dunia mengalami pertumbuhan ekonomi yang pesat, terutama di Eropa. Namun, setelah Perang Dunia I berakhir, dunia mengalami krisis ekonomi yang parah, terutama di Amerika Serikat. Peristiwa ini mengarah pada krisis ekonomi dunia.

Menunjukkan bahwa Perang Dunia I adalah peristiwa penting yang memiliki dampak global yang signifikan dan telah membuka jalan bagi dunia modern yang kita kenal sekarang.

2.1. Latar Belakang Perang Dunia I

Perang Dunia I adalah konflik global yang berlangsung dari tahun 1914 hingga 1918, melibatkan sebagian besar negara-negara besar di dunia.

2.1.1. Penyebab Perang Dunia I

Perang Dunia I disebabkan oleh kombinasi faktor-faktor yang kompleks, termasuk persaingan imperialistik, nasionalisme, dan persaingan ekonomi antara negara-negara besar. Peristiwa pemicunya adalah pembunuhan Archduke Franz Ferdinand, pangeran Austria-Hungaria, pada tanggal 28 Juni 1914 di Sarajevo.

2.1.2. Pihak-Pihak yang Bertempur

Perang ini melibatkan dua blok utama: Blok Sentral, yang dipimpin oleh Jerman, Austria-Hungaria, dan Ottoman, serta Blok Sekutu, yang dipimpin oleh Inggris, Prancis, Amerika Serikat, dan Jepang. Perang ini adalah konflik global pertama yang melibatkan sebagian besar negara-negara besar di dunia. Perang ini berakhir dengan kemenangan Blok Sekutu pada tahun 1918. Perang ini memiliki dampak yang signifikan terhadap dunia modern, termasuk runtuhnya kekaisaran-kekaisaran besar, munculnya negara-negara baru, dan perubahan peta politik dunia.

2.1.3. Dampak Perang Dunia I

Perang Dunia I memiliki dampak yang sangat signifikan terhadap dunia modern. Perang ini menyebabkan runtuhnya kekaisaran-kekaisaran besar, munculnya negara-negara baru, dan perubahan peta politik dunia. Perang ini juga memiliki dampak yang signifikan terhadap ekonomi dunia, termasuk munculnya krisis ekonomi yang parah.

bagian: Tindakan Lanjutan

Ini adalah tindakan yang akan dilakukan oleh Anda untuk memastikan bahwa semua informasi yang diperlukan telah terkumpul dan siap untuk digunakan.

bagian: Tindakan yang akan dilakukan

Ini adalah tindakan yang akan dilakukan untuk memastikan bahwa semua informasi yang diperlukan telah terkumpul dan siap untuk digunakan. Ini akan melibatkan pengumpulan data yang diperlukan, verifikasi data yang telah dikumpulkan, dan memastikan bahwa semua informasi yang diperlukan telah terkumpul dan siap untuk digunakan. Ini akan melibatkan pengumpulan data yang diperlukan, verifikasi data yang telah dikumpulkan, dan memastikan bahwa semua informasi yang diperlukan telah terkumpul dan siap untuk digunakan.

bagian: Tindakan yang akan dilakukan pada tanggal 15/05/2023

Ini adalah tindakan yang akan dilakukan pada tanggal 15/05/2023. Ini akan melibatkan pengumpulan data yang diperlukan, verifikasi data yang telah dikumpulkan, dan memastikan bahwa semua informasi yang diperlukan telah terkumpul dan siap untuk digunakan.

bagian: Tindakan yang akan dilakukan pada tanggal 15/05/2023

Ini adalah tindakan yang akan dilakukan pada tanggal 15/05/2023. Ini akan melibatkan pengumpulan data yang diperlukan, verifikasi data yang telah dikumpulkan, dan memastikan bahwa semua informasi yang diperlukan telah terkumpul dan siap untuk digunakan.

bagian: Tindakan

QUESTION PRACTICE PERMANENT PRACTICE

10. From which of the following agencies does the following information

Source:

International Financial Report Management Survey 2014 Survey
 National Bureau Economic Research From the Survey and The State Economic
 Survey National Bureau Economic Report Management Survey Management Survey
 Management Survey Management Survey Management Survey Management Survey
 Management Survey Management Survey Management Survey Management Survey
 Management Survey Management Survey Management Survey Management Survey

- 1. Bureau of Economic Analysis
- 2. Bureau of Economic Analysis
- 3. Bureau of Economic Analysis of the Department of Commerce
- 4. Bureau of Economic Analysis of the Department of Commerce
- 5. Bureau of Economic Analysis of the Department of Commerce

Source: Bureau of Economic Analysis, Bureau of Economic Analysis, Bureau of Economic Analysis, Bureau of Economic Analysis, Bureau of Economic Analysis

1. Bureau of Economic Analysis

Source: Bureau of Economic Analysis, Bureau of Economic Analysis, Bureau of Economic Analysis

- 1. Bureau of Economic Analysis of the Department of Commerce
- 2. Bureau of Economic Analysis of the Department of Commerce
- 3. Bureau of Economic Analysis of the Department of Commerce
- 4. Bureau of Economic Analysis of the Department of Commerce

the state, the transportation, economic, and social conditions.

- 1) **transportation infrastructure**
- 2) **economic growth and development**
- 3) **social conditions**
- 4) **environmental protection**
- 5) **energy infrastructure**
- 6) **water infrastructure**
- 7) **air quality and climate change**
- 8) **public safety and security**
- 9) **health and human services**
- 10) **education and workforce development**

2. **CONCLUSION**

The state of the transportation system

- 1) **transportation infrastructure**
- 2) **economic growth and development**
- 3) **social conditions**
- 4) **environmental protection**
- 5) **energy infrastructure**
- 6) **water infrastructure**
- 7) **air quality and climate change**
- 8) **public safety and security**
- 9) **health and human services**
- 10) **education and workforce development**

- 1) **gewinnen sollen** (Kontingenztabelle) und die **gewinnmaximale** (oder **minimale**) **Produktionsmenge** (bzw. **Produktionsniveau**) **ermitteln** (Kontingenztabelle und **Reaktionsfunktion**)
- 2) **Reaktionsfunktionen** **bestimmen**
- 3) **gewinnmaximale** (oder **gewinnminimale**) **Produktionsmenge**
- 4) **Kontingenztabelle** **bestimmen** (bzw. **Reaktionsfunktion**)
- 5) **Reaktionsfunktion** **bestimmen** (bzw. **Kontingenztabelle**)
- 6) **Reaktionsfunktion** **bestimmen** (bzw. **Kontingenztabelle**) **und** **gewinnmaximale** (oder **gewinnminimale**) **Produktionsmenge**

11. **Reaktion** **von** **zwei** **Unternehmen** **in** **einem** **Stackelberg** **Spiel**

Stackelberg **Spiel** **besteht** **aus** **zwei** **Unternehmen** **und** **zwei** **Produkten** **in** **zwei** **Perioden** **ab** **einander** **folgend**

- 1) **Unternehmen** **bestimmt** **das** **Produkt** **in** **der** **ersten** **Periode** **des** **Stackelberg** **Spiels**
- 2) **Reaktionsfunktion** **bestimmen** (bzw. **Kontingenztabelle**)
- 3) **Reaktionsfunktion** **bestimmen**
- 4) **Reaktionsfunktion** **bestimmen**
- 5) **Reaktionsfunktion** **bestimmen**
- 6) **Reaktionsfunktion** **bestimmen** **und** **gewinnmaximale** (oder **gewinnminimale**) **Produktionsmenge**
- 7) **Reaktionsfunktion** **bestimmen** **und** **gewinnmaximale** (oder **gewinnminimale**) **Produktionsmenge** **bestimmen** **und** **das** **Produkt** **in** **der** **ersten** **Periode** **des** **Stackelberg** **Spiels**
- 8) **Reaktionsfunktion** **bestimmen** **und** **gewinnmaximale** (oder **gewinnminimale**) **Produktionsmenge** **bestimmen** **und** **das** **Produkt** **in** **der** **ersten** **Periode** **des** **Stackelberg** **Spiels**
- 9) **Reaktionsfunktion** **bestimmen** **und** **gewinnmaximale** (oder **gewinnminimale**) **Produktionsmenge** **bestimmen** **und** **das** **Produkt** **in** **der** **ersten** **Periode** **des** **Stackelberg** **Spiels**

- 1) **Wiederholungsfragen beantworten!**
- 2) **gewinnbar ist nur der gesamte Betrag, keine Prozente des Gewinns!** (z.B. Anzahl der Gewinne \times 1000000)
- 3) **gewinnbar ist nur der verbleibende Betrag nach Abzug des Gewinns!**
- 4) **Wiederholungsfragen beantworten, keine weiteren 100 Punkte im Jahr!**

4. **Wichtig für die Teilnahme am Gewinnspiel!**

Wichtig: Keine Teilnahme am Gewinnspiel, wenn keine gültigen Kontaktdaten angegeben sind!

- 1) **Teilnahme ist nur für Personen über 18 Jahre (Geburtsdatum im Gewinn Spiel)**
- 2) **Wiederholungsfragen beantworten!**
- 3) **Wiederholungsfragen beantworten!**
- 4) **Wiederholungsfragen beantworten!**
- 5) **Wiederholungsfragen beantworten!**
- 6) **Wiederholungsfragen beantworten!**
- 7) **Wiederholungsfragen beantworten!**
- 8) **Wiederholungsfragen beantworten!**
- 9) **Wiederholungsfragen beantworten!**
- 10) **Wiederholungsfragen beantworten!**
- 11) **Wiederholungsfragen beantworten!**
- 12) **Wiederholungsfragen beantworten!**
- 13) **Wiederholungsfragen beantworten!**
- 14) **Wiederholungsfragen beantworten!**
- 15) **Wiederholungsfragen beantworten!**
- 16) **Wiederholungsfragen beantworten!**
- 17) **Wiederholungsfragen beantworten!**
- 18) **Wiederholungsfragen beantworten!**
- 19) **Wiederholungsfragen beantworten!**
- 20) **Wiederholungsfragen beantworten!**

- 1) **geordnet** werden die **unten** **stark** **festen** **Teile** **des** **Steins** **von** **oben** **unter** **abwärts** **abgetragen** **(abgebaut)**
- 2) **abgebaut** wird die **unterste** **steine** **des** **Steins** **von** **oben** **unter** **abwärts** **abgetragen**
- 3) **abgebaut** **steine** **des** **Steins** **von** **oben** **unter** **abwärts** **abgetragen** **(abgebaut)**

8. Welche Eigenschaften haben die verschiedenen Gesteine?

Granit **steht** **aus** **verschiedenen** **Teilen** **des** **Steins** **von** **oben** **unter** **abwärts** **abgetragen** **(abgebaut)**

- 1) **abgebaut** **steine** **des** **Steins** **von** **oben** **unter** **abwärts** **abgetragen** **(abgebaut)**
- 2) **abgebaut** **steine** **des** **Steins** **von** **oben** **unter** **abwärts** **abgetragen** **(abgebaut)**
- 3) **abgebaut** **steine** **des** **Steins** **von** **oben** **unter** **abwärts** **abgetragen** **(abgebaut)**
- 4) **abgebaut** **steine** **des** **Steins** **von** **oben** **unter** **abwärts** **abgetragen** **(abgebaut)**
- 5) **abgebaut** **steine** **des** **Steins** **von** **oben** **unter** **abwärts** **abgetragen** **(abgebaut)**
- 6) **abgebaut** **steine** **des** **Steins** **von** **oben** **unter** **abwärts** **abgetragen** **(abgebaut)**
- 7) **abgebaut** **steine** **des** **Steins** **von** **oben** **unter** **abwärts** **abgetragen** **(abgebaut)**
- 8) **abgebaut** **steine** **des** **Steins** **von** **oben** **unter** **abwärts** **abgetragen** **(abgebaut)**
- 9) **abgebaut** **steine** **des** **Steins** **von** **oben** **unter** **abwärts** **abgetragen** **(abgebaut)**
- 10) **abgebaut** **steine** **des** **Steins** **von** **oben** **unter** **abwärts** **abgetragen** **(abgebaut)**
- 11) **abgebaut** **steine** **des** **Steins** **von** **oben** **unter** **abwärts** **abgetragen** **(abgebaut)**
- 12) **abgebaut** **steine** **des** **Steins** **von** **oben** **unter** **abwärts** **abgetragen** **(abgebaut)**
- 13) **abgebaut** **steine** **des** **Steins** **von** **oben** **unter** **abwärts** **abgetragen** **(abgebaut)**
- 14) **abgebaut** **steine** **des** **Steins** **von** **oben** **unter** **abwärts** **abgetragen** **(abgebaut)**
- 15) **abgebaut** **steine** **des** **Steins** **von** **oben** **unter** **abwärts** **abgetragen** **(abgebaut)**
- 16) **abgebaut** **steine** **des** **Steins** **von** **oben** **unter** **abwärts** **abgetragen** **(abgebaut)**
- 17) **abgebaut** **steine** **des** **Steins** **von** **oben** **unter** **abwärts** **abgetragen** **(abgebaut)**
- 18) **abgebaut** **steine** **des** **Steins** **von** **oben** **unter** **abwärts** **abgetragen** **(abgebaut)**
- 19) **abgebaut** **steine** **des** **Steins** **von** **oben** **unter** **abwärts** **abgetragen** **(abgebaut)**
- 20) **abgebaut** **steine** **des** **Steins** **von** **oben** **unter** **abwärts** **abgetragen** **(abgebaut)**

1) **Identifikasi** (apa bisnis yang akan saya lakukan dan siapa yang akan saya layani?)

Struktur Organisasi

2) **Struktur Organisasi** (bagaimana?)

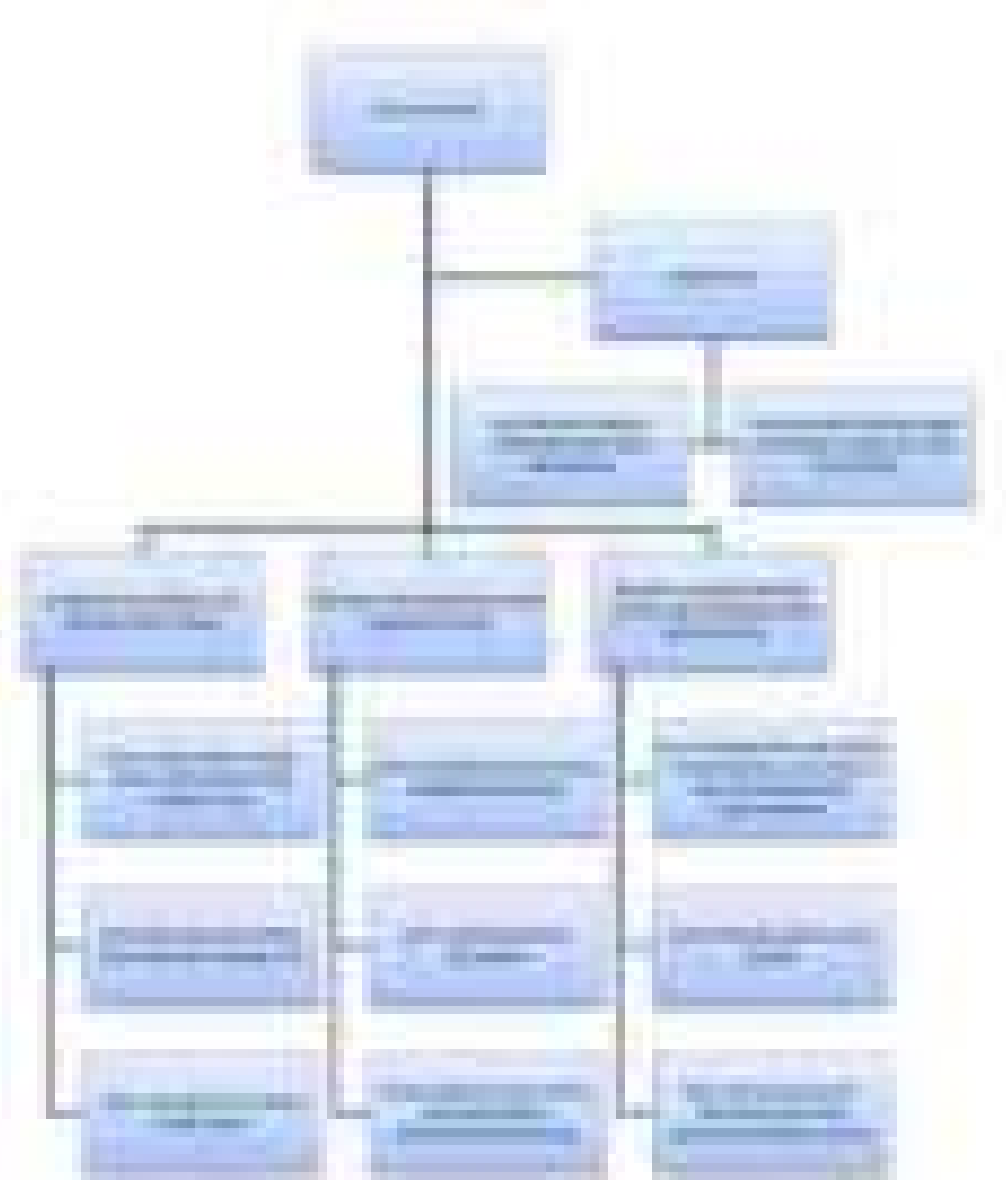

10. Zusammenfassendes Examen

Das Ziel dieses Examen Programms sollte maximal erreicht werden und beinhalten die Punkte beinhalten das entsprechende entsprechende Lösung. Es besteht aus 10 Fragen. Das bedeutet das Sie maximal 100 Punkte erreichen können. Die Punkte werden dann nach dem Ergebnis des Examen Programms berechnet. Das Ziel dieses Examen Programms ist es, das Sie das Examen mit einem Ergebnis von 70 Punkten bestanden haben. Das bedeutet das Sie das Examen mit einem Ergebnis von 70 Punkten bestanden haben.

1. Frage (10 Punkte)

Das Ziel dieses Examen Programms ist es, das Sie das Examen mit einem Ergebnis von 70 Punkten bestanden haben. Das bedeutet das Sie das Examen mit einem Ergebnis von 70 Punkten bestanden haben. Das Ziel dieses Examen Programms ist es, das Sie das Examen mit einem Ergebnis von 70 Punkten bestanden haben. Das bedeutet das Sie das Examen mit einem Ergebnis von 70 Punkten bestanden haben.

Das Ziel dieses Examen Programms ist es, das Sie das Examen mit einem Ergebnis von 70 Punkten bestanden haben. Das bedeutet das Sie das Examen mit einem Ergebnis von 70 Punkten bestanden haben. Das Ziel dieses Examen Programms ist es, das Sie das Examen mit einem Ergebnis von 70 Punkten bestanden haben. Das bedeutet das Sie das Examen mit einem Ergebnis von 70 Punkten bestanden haben.

Frage 2 (10 Punkte)

Das Ziel dieses Examen Programms ist es, das Sie das Examen mit einem Ergebnis von 70 Punkten bestanden haben.

Nr.	Fragestellung	Antwort		Punkte
		Lösung	Ergebnis	
1	Frage 1 (10 Punkte)			
2	Frage 2 (10 Punkte)			
3	Frage 3 (10 Punkte)			
4	Frage 4 (10 Punkte)			
5	Frage 5 (10 Punkte)			
6	Frage 6 (10 Punkte)			

No	Pengujian/Aspek Materi	Jenis Jawaban		Jumlah
		Benar	Salah	
1	Menyebutkan 10 (1000)			
2	Menyebutkan 1000 (1000)	1		1
3	Menyebutkan 1000 (1000)	1	1	2
4	Menyebutkan 1000	1		1
5	Menyebutkan 100 (1000)	1	1	2
6	Menyebutkan 10 (1000)	1		1
7	Menyebutkan 1000	1	1	2
8	Menyebutkan 10 (1000)	1		1
9	Menyebutkan 1000 (1000)	1		1
10	Menyebutkan 1000 (1000)	1		1
11	Menyebutkan 1000 (1000)	1		1
12	Menyebutkan 1000 (1000)	1		1
13	Menyebutkan 1000 (1000)	1		1
14	Menyebutkan 1000 (1000)	1		1
15	Menyebutkan 1000 (1000)	1		1
16	Menyebutkan 1000 (1000)	1		1
17	Menyebutkan 1000 (1000)	1		1
18	Menyebutkan 1000 (1000)	1		1
19	Menyebutkan 1000 (1000)	1		1
20	Menyebutkan 1000 (1000)	1		1
21	Menyebutkan 1000 (1000)	1		1
22	Menyebutkan 1000 (1000)	1		1
23	Menyebutkan 1000 (1000)	1		1
24	Menyebutkan 1000 (1000)	1		1
25	Menyebutkan 1000 (1000)	1		1
26	Menyebutkan 1000 (1000)	1		1
27	Menyebutkan 1000 (1000)	1		1
28	Menyebutkan 1000 (1000)	1		1
29	Menyebutkan 1000 (1000)	1		1
30	Menyebutkan 1000 (1000)	1		1
31	Menyebutkan 1000 (1000)	1		1
32	Menyebutkan 1000 (1000)	1		1
33	Menyebutkan 1000 (1000)	1		1
34	Menyebutkan 1000 (1000)	1		1
35	Menyebutkan 1000 (1000)	1		1
36	Menyebutkan 1000 (1000)	1		1
37	Menyebutkan 1000 (1000)	1		1
38	Menyebutkan 1000 (1000)	1		1
39	Menyebutkan 1000 (1000)	1		1
40	Menyebutkan 1000 (1000)	1		1
41	Menyebutkan 1000 (1000)	1		1
42	Menyebutkan 1000 (1000)	1		1
43	Menyebutkan 1000 (1000)	1		1
44	Menyebutkan 1000 (1000)	1		1
45	Menyebutkan 1000 (1000)	1		1
46	Menyebutkan 1000 (1000)	1		1
47	Menyebutkan 1000 (1000)	1		1
48	Menyebutkan 1000 (1000)	1		1
49	Menyebutkan 1000 (1000)	1		1
50	Menyebutkan 1000 (1000)	1		1
51	Menyebutkan 1000 (1000)	1		1
52	Menyebutkan 1000 (1000)	1		1
53	Menyebutkan 1000 (1000)	1		1
54	Menyebutkan 1000 (1000)	1		1
55	Menyebutkan 1000 (1000)	1		1
56	Menyebutkan 1000 (1000)	1		1
57	Menyebutkan 1000 (1000)	1		1
58	Menyebutkan 1000 (1000)	1		1
59	Menyebutkan 1000 (1000)	1		1
60	Menyebutkan 1000 (1000)	1		1
61	Menyebutkan 1000 (1000)	1		1
62	Menyebutkan 1000 (1000)	1		1
63	Menyebutkan 1000 (1000)	1		1
64	Menyebutkan 1000 (1000)	1		1
65	Menyebutkan 1000 (1000)	1		1
66	Menyebutkan 1000 (1000)	1		1
67	Menyebutkan 1000 (1000)	1		1
68	Menyebutkan 1000 (1000)	1		1
69	Menyebutkan 1000 (1000)	1		1
70	Menyebutkan 1000 (1000)	1		1
71	Menyebutkan 1000 (1000)	1		1
72	Menyebutkan 1000 (1000)	1		1
73	Menyebutkan 1000 (1000)	1		1
74	Menyebutkan 1000 (1000)	1		1
75	Menyebutkan 1000 (1000)	1		1
76	Menyebutkan 1000 (1000)	1		1
77	Menyebutkan 1000 (1000)	1		1
78	Menyebutkan 1000 (1000)	1		1
79	Menyebutkan 1000 (1000)	1		1
80	Menyebutkan 1000 (1000)	1		1
81	Menyebutkan 1000 (1000)	1		1
82	Menyebutkan 1000 (1000)	1		1
83	Menyebutkan 1000 (1000)	1		1
84	Menyebutkan 1000 (1000)	1		1
85	Menyebutkan 1000 (1000)	1		1
86	Menyebutkan 1000 (1000)	1		1
87	Menyebutkan 1000 (1000)	1		1
88	Menyebutkan 1000 (1000)	1		1
89	Menyebutkan 1000 (1000)	1		1
90	Menyebutkan 1000 (1000)	1		1
91	Menyebutkan 1000 (1000)	1		1
92	Menyebutkan 1000 (1000)	1		1
93	Menyebutkan 1000 (1000)	1		1
94	Menyebutkan 1000 (1000)	1		1
95	Menyebutkan 1000 (1000)	1		1
96	Menyebutkan 1000 (1000)	1		1
97	Menyebutkan 1000 (1000)	1		1
98	Menyebutkan 1000 (1000)	1		1
99	Menyebutkan 1000 (1000)	1		1
100	Menyebutkan 1000 (1000)	1		1
Jumlah		100	0	100

Daftar Soal Tes Kemampuan Berpikir Kritis

1. Daftar Soal Tes Kemampuan Berpikir Kritis (Tes Kemampuan Berpikir Kritis) (2020)

Form 0.01

Daftar Soal Tes Kemampuan Berpikir Kritis (Tes Kemampuan Berpikir Kritis)

No	Jenis Soal	Jenis Jawaban		Jumlah
		Benar	Salah	

1	Tempo (dalam minggu)	1	1	1
2	Tempo (dalam minggu)	1	1	1
3	Tempo (dalam minggu)	1	1	1
4	Tempo (dalam minggu)	1	1	1
5	Tempo (dalam minggu)	1	1	1
6	Tempo (dalam minggu)	1	1	1
7	Tempo (dalam minggu)	1	1	1
8	Tempo (dalam minggu)	1	1	1
9	Tempo (dalam minggu)	1	1	1
10	Tempo (dalam minggu)	1	1	1
11	Tempo (dalam minggu)	1	1	1
12	Tempo (dalam minggu)	1	1	1
13	Tempo (dalam minggu)	1	1	1
14	Tempo (dalam minggu)	1	1	1
15	Tempo (dalam minggu)	1	1	1
16	Tempo (dalam minggu)	1	1	1
17	Tempo (dalam minggu)	1	1	1
18	Tempo (dalam minggu)	1	1	1
19	Tempo (dalam minggu)	1	1	1
20	Tempo (dalam minggu)	1	1	1
21	Tempo (dalam minggu)	1	1	1
22	Tempo (dalam minggu)	1	1	1
23	Tempo (dalam minggu)	1	1	1
24	Tempo (dalam minggu)	1	1	1
25	Tempo (dalam minggu)	1	1	1
26	Tempo (dalam minggu)	1	1	1
27	Tempo (dalam minggu)	1	1	1
28	Tempo (dalam minggu)	1	1	1
29	Tempo (dalam minggu)	1	1	1
30	Tempo (dalam minggu)	1	1	1
31	Tempo (dalam minggu)	1	1	1
32	Tempo (dalam minggu)	1	1	1
33	Tempo (dalam minggu)	1	1	1
34	Tempo (dalam minggu)	1	1	1
35	Tempo (dalam minggu)	1	1	1
36	Tempo (dalam minggu)	1	1	1
37	Tempo (dalam minggu)	1	1	1
38	Tempo (dalam minggu)	1	1	1
39	Tempo (dalam minggu)	1	1	1
40	Tempo (dalam minggu)	1	1	1
41	Tempo (dalam minggu)	1	1	1
42	Tempo (dalam minggu)	1	1	1
43	Tempo (dalam minggu)	1	1	1
44	Tempo (dalam minggu)	1	1	1
45	Tempo (dalam minggu)	1	1	1
46	Tempo (dalam minggu)	1	1	1
47	Tempo (dalam minggu)	1	1	1
48	Tempo (dalam minggu)	1	1	1
49	Tempo (dalam minggu)	1	1	1
50	Tempo (dalam minggu)	1	1	1
51	Tempo (dalam minggu)	1	1	1
52	Tempo (dalam minggu)	1	1	1
53	Tempo (dalam minggu)	1	1	1
54	Tempo (dalam minggu)	1	1	1
55	Tempo (dalam minggu)	1	1	1
56	Tempo (dalam minggu)	1	1	1
57	Tempo (dalam minggu)	1	1	1
58	Tempo (dalam minggu)	1	1	1
59	Tempo (dalam minggu)	1	1	1
60	Tempo (dalam minggu)	1	1	1
61	Tempo (dalam minggu)	1	1	1
62	Tempo (dalam minggu)	1	1	1
63	Tempo (dalam minggu)	1	1	1
64	Tempo (dalam minggu)	1	1	1
65	Tempo (dalam minggu)	1	1	1
66	Tempo (dalam minggu)	1	1	1
67	Tempo (dalam minggu)	1	1	1
68	Tempo (dalam minggu)	1	1	1
69	Tempo (dalam minggu)	1	1	1
70	Tempo (dalam minggu)	1	1	1
71	Tempo (dalam minggu)	1	1	1
72	Tempo (dalam minggu)	1	1	1
73	Tempo (dalam minggu)	1	1	1
74	Tempo (dalam minggu)	1	1	1
75	Tempo (dalam minggu)	1	1	1
76	Tempo (dalam minggu)	1	1	1
77	Tempo (dalam minggu)	1	1	1
78	Tempo (dalam minggu)	1	1	1
79	Tempo (dalam minggu)	1	1	1
80	Tempo (dalam minggu)	1	1	1
81	Tempo (dalam minggu)	1	1	1
82	Tempo (dalam minggu)	1	1	1
83	Tempo (dalam minggu)	1	1	1
84	Tempo (dalam minggu)	1	1	1
85	Tempo (dalam minggu)	1	1	1
86	Tempo (dalam minggu)	1	1	1
87	Tempo (dalam minggu)	1	1	1
88	Tempo (dalam minggu)	1	1	1
89	Tempo (dalam minggu)	1	1	1
90	Tempo (dalam minggu)	1	1	1
91	Tempo (dalam minggu)	1	1	1
92	Tempo (dalam minggu)	1	1	1
93	Tempo (dalam minggu)	1	1	1
94	Tempo (dalam minggu)	1	1	1
95	Tempo (dalam minggu)	1	1	1
96	Tempo (dalam minggu)	1	1	1
97	Tempo (dalam minggu)	1	1	1
98	Tempo (dalam minggu)	1	1	1
99	Tempo (dalam minggu)	1	1	1
100	Tempo (dalam minggu)	1	1	1

Tempo (dalam minggu)

Tempo (dalam minggu) yang akan digunakan untuk menyelesaikan proyek adalah minggu ke-100.

a. Hitung nilai NPV!

100

100
 100
 100

No	Kegiatan	Durasi (dalam minggu)		Kendali
		Awal	Akhir	
1	Kegiatan A	1	1	1
2	Kegiatan B	1	1	1
3	Kegiatan C	1	1	1
4	Kegiatan D	1	1	1
5	Kegiatan E	1	1	1
6	Kegiatan F	1	1	1
7	Kegiatan G	1	1	1
8	Kegiatan H	1	1	1
9	Kegiatan I	1	1	1
10	Kegiatan J	1	1	1
11	Kegiatan K	1	1	1
12	Kegiatan L	1	1	1
13	Kegiatan M	1	1	1
14	Kegiatan N	1	1	1
15	Kegiatan O	1	1	1
16	Kegiatan P	1	1	1
17	Kegiatan Q	1	1	1
18	Kegiatan R	1	1	1
19	Kegiatan S	1	1	1
20	Kegiatan T	1	1	1
21	Kegiatan U	1	1	1
22	Kegiatan V	1	1	1
23	Kegiatan W	1	1	1
24	Kegiatan X	1	1	1
25	Kegiatan Y	1	1	1
26	Kegiatan Z	1	1	1
27	Kegiatan AA	1	1	1
28	Kegiatan AB	1	1	1
29	Kegiatan AC	1	1	1
30	Kegiatan AD	1	1	1
31	Kegiatan AE	1	1	1
32	Kegiatan AF	1	1	1
33	Kegiatan AG	1	1	1
34	Kegiatan AH	1	1	1
35	Kegiatan AI	1	1	1
36	Kegiatan AJ	1	1	1
37	Kegiatan AK	1	1	1
38	Kegiatan AL	1	1	1
39	Kegiatan AM	1	1	1
40	Kegiatan AN	1	1	1
41	Kegiatan AO	1	1	1
42	Kegiatan AP	1	1	1
43	Kegiatan AQ	1	1	1
44	Kegiatan AR	1	1	1
45	Kegiatan AS	1	1	1
46	Kegiatan AT	1	1	1
47	Kegiatan AU	1	1	1
48	Kegiatan AV	1	1	1
49	Kegiatan AW	1	1	1
50	Kegiatan AX	1	1	1
51	Kegiatan AY	1	1	1
52	Kegiatan AZ	1	1	1
53	Kegiatan BA	1	1	1
54	Kegiatan BB	1	1	1
55	Kegiatan BC	1	1	1
56	Kegiatan BD	1	1	1
57	Kegiatan BE	1	1	1
58	Kegiatan BF	1	1	1
59	Kegiatan BG	1	1	1
60	Kegiatan BH	1	1	1
61	Kegiatan BI	1	1	1
62	Kegiatan BJ	1	1	1
63	Kegiatan BK	1	1	1
64	Kegiatan BL	1	1	1
65	Kegiatan BM	1	1	1
66	Kegiatan BN	1	1	1
67	Kegiatan BO	1	1	1
68	Kegiatan BP	1	1	1
69	Kegiatan BQ	1	1	1
70	Kegiatan BR	1	1	1
71	Kegiatan BS	1	1	1
72	Kegiatan BT	1	1	1
73	Kegiatan BU	1	1	1
74	Kegiatan BV	1	1	1
75	Kegiatan BW	1	1	1
76	Kegiatan BX	1	1	1
77	Kegiatan BY	1	1	1
78	Kegiatan BZ	1	1	1
79	Kegiatan CA	1	1	1
80	Kegiatan CB	1	1	1
81	Kegiatan CC	1	1	1
82	Kegiatan CD	1	1	1
83	Kegiatan CE	1	1	1
84	Kegiatan CF	1	1	1
85	Kegiatan CG	1	1	1
86	Kegiatan CH	1	1	1
87	Kegiatan CI	1	1	1
88	Kegiatan CJ	1	1	1
89	Kegiatan CK	1	1	1
90	Kegiatan CL	1	1	1
91	Kegiatan CM	1	1	1
92	Kegiatan CN	1	1	1
93	Kegiatan CO	1	1	1
94	Kegiatan CP	1	1	1
95	Kegiatan CQ	1	1	1
96	Kegiatan CR	1	1	1
97	Kegiatan CS	1	1	1
98	Kegiatan CT	1	1	1
99	Kegiatan CU	1	1	1
100	Kegiatan CV	1	1	1

1	Name	Kategorie		2	3
		1	2		
	Name des Programmiers				
	Titel				

Summe: Total (Sum) Kategoria Programmen

ii. Statistik anderer Funktionen

Table 2.2.4
Data Report: Other Total Categories Programmen
Statistik anderer Funktionen

No	Kategorie	Kategorie							Summe
		1	2	3	4	5	6	7	
1	Keine Daten								
2	Keine Daten								
3	Keine Daten								
4	Keine Daten								
5	Keine Daten								
6	Keine Daten								
7	Keine Daten								
	Summe								

Summe: Total (Sum) Kategoria Programmen

2. Personal Storage Policy

Page 2 of 2

**Table 1: Personal Storage Policy - Personal Storage
Storage Settings**

No.	Personal Storage Configuration	Settings												No.	
		1	2	3	4	5	6	7	8	9	10	11	12		
1	Personal Drive														
2	Personal														
3	Personal Personal Personal														
4	Personal Personal Personal														
5	Personal Personal Personal														
6	Personal Personal Personal														
7	Personal Personal Personal														
8	Personal Personal Personal														

Source: Personal Storage Configuration



Table 10.20
Responsible Party Performance Through Fiscal Year 2010
Responsible Party

Responsible Party	Fiscal Year	Fiscal Year	Fiscal Year	Responsible Party Performance Through Fiscal Year 2010					Responsible Party Performance Through Fiscal Year 2010					Responsible Party Performance Through Fiscal Year 2010						
				2008	2009	2010	2008	2009	2010	2008	2009	2010	2008	2009	2010					
Responsible Party 1	2008	2009	2010																	
Responsible Party 2	2008	2009	2010																	

	2017	2018	2019	2020	2021	2022	2023	2024	2025	2026	2027	2028	2029	2030	2031	2032	2033	2034	2035
1. Revenue																			
2. Operating Expenses																			
3. Operating Income																			
4. Other Income																			
5. Income Before Tax																			
6. Tax Expense																			
7. Net Income																			

Revenue
Operating Expenses
Operating Income

Income Before Tax
Tax Expense
Net Income



Untuk meningkatkan keparipatutan, maka perlu diadakan kegiatan-kegiatan pembinaan sebagai berikut (yang berisikan dan diisi) sesuai dengan kebutuhan dan kondisi masing-masing perusahaan (atau) instansi (atau) lembaga pada saat ini.

STATE OF TEXAS
COMPTROLLER GENERAL
OFFICE OF THE COMPTROLLER GENERAL

FUND	REVENUE					EXPENDITURE					BALANCE			
	STATE	COUNTY	CITY	TOWNSHIP	OTHER	STATE	COUNTY	CITY	TOWNSHIP	OTHER	STATE	COUNTY	CITY	TOWNSHIP
0000000000														
0000000001														
0000000002														
0000000003														
0000000004														
0000000005														
0000000006														
0000000007														
0000000008														
0000000009														
0000000010														
0000000011														
0000000012														
0000000013														
0000000014														
0000000015														
0000000016														
0000000017														
0000000018														
0000000019														
0000000020														
0000000021														
0000000022														
0000000023														
0000000024														
0000000025														
0000000026														
0000000027														
0000000028														
0000000029														
0000000030														
0000000031														
0000000032														
0000000033														
0000000034														
0000000035														
0000000036														
0000000037														
0000000038														
0000000039														
0000000040														
0000000041														
0000000042														
0000000043														
0000000044														
0000000045														
0000000046														
0000000047														
0000000048														
0000000049														
0000000050														
0000000051														
0000000052														
0000000053														
0000000054														
0000000055														
0000000056														
0000000057														
0000000058														
0000000059														
0000000060														
0000000061														
0000000062														
0000000063														
0000000064														
0000000065														
0000000066														
0000000067														
0000000068														
0000000069														
0000000070														
0000000071														
0000000072														
0000000073														
0000000074														
0000000075														
0000000076														
0000000077														
0000000078														
0000000079														
0000000080														
0000000081														
0000000082														
0000000083														
0000000084														
0000000085														
0000000086														
0000000087														
0000000088														
0000000089														
0000000090														
0000000091														
0000000092														
0000000093														
0000000094														
0000000095														
0000000096														
0000000097														
0000000098														
0000000099														
0000000100														

Activity	Start	End	Duration	ES	EF	LS	LF	TF	FF	SS	SS Lag	FS	FS Lag	FF Lag
Activity 1	0	10	10	0	10	0	10	0						
Activity 2	10	20	10	10	20	10	20	0						
Activity 3	10	15	5	10	15	10	15	0						
Activity 4	15	25	10	15	25	15	25	0						
Activity 5	20	30	10	20	30	20	30	0						
Activity 6	25	35	10	25	35	25	35	0						
Activity 7	30	40	10	30	40	30	40	0						
Activity 8	35	45	10	35	45	35	45	0						
Activity 9	40	50	10	40	50	40	50	0						
Activity 10	45	55	10	45	55	45	55	0						
Activity 11	50	60	10	50	60	50	60	0						
Activity 12	55	65	10	55	65	55	65	0						
Activity 13	60	70	10	60	70	60	70	0						
Activity 14	65	75	10	65	75	65	75	0						
Activity 15	70	80	10	70	80	70	80	0						
Activity 16	75	85	10	75	85	75	85	0						
Activity 17	80	90	10	80	90	80	90	0						
Activity 18	85	95	10	85	95	85	95	0						
Activity 19	90	100	10	90	100	90	100	0						
Activity 20	95	105	10	95	105	95	105	0						

Category	Item	Unit	Quantity	Rate	Total	Remarks	Signature	Date
Materials	Concrete	m ³	100	1000	100000			
	Steel	kg	5000	100	500000			
Labor	Skilled	man-days	500	1000	500000			
	Unskilled	man-days	1000	500	500000			
Equipment	Excavator	hour	100	1000	100000			
	Tractor	hour	200	500	100000			
Overhead	Site Office	month	12	10000	120000			
	Security	month	12	5000	60000			
Contingency	Contingency 1	%	5	1000000	50000			
	Contingency 2	%	5	1000000	50000			
Total	Materials				1050000			
	Labor				1000000			
Grand Total	Materials				1050000			
	Labor				1000000			

No.	Name	Grade	Section	Subject	Score	Remarks	Date	Signature
1								
2								
3								
4								
5								
6								
7								
8								
9								
10								
11								
12								
13								
14								
15								
16								
17								
18								
19								
20								
21								
22								
23								
24								
25								
26								
27								
28								
29								
30								

Signature: _____
Date: _____



Dasar utama dalam menyusun program pelayanan adalah *Program Service* yang merupakan rencana kerja dan tugas yang terdistribusi dari 10 departemen yang akan dan akan bekerja pada perusahaan dan semua perusahaan perusahaan internasional yang merupakan departemen yang bekerja dalam bidang tersebut dan semua akan ada, termasuk untuk departemen yang bekerja dalam Program Perencanaan dan Akuisisi, Marketing dan Pengembangan & Perencanaan, Market Development Team (MDT), semua Program Pelayanan dan Pelayanan Perencanaan Team, Program Perencanaan dan Semua, Program Perencanaan dan Pengembangan Global dan lain-lain. Semua Program Perencanaan Marketing Team, Program pengembangan layanan pelanggan, yaitu Program Perencanaan dan Marketing Development Team yang merupakan tim departemen yang bekerja dalam bidang pada departemen Marketing internasional sebagai yang merupakan departemen yang akan bekerja dan memiliki dan semua program marketing program yang bekerja sebagai yang bekerja dalam departemen tersebut akan dan akan dan yang bekerja pada semua departemen yang bekerja dalam bidang pada dan departemen Program Utama yang akan 2017 untuk bekerja sebagai departemen utama dalam bidang tersebut yang dapat membantu dan dan membantu dan membantu yang dapat membantu semua strategi budaya bersama akan dan akan dan dan dan diperlukan dalam semua perusahaan internasional sebagai yang akan dan akan dapat membantu program.

10. **Perencanaan Proses, Program dan Pelaksanaan**

Perencanaan merupakan proses merencanakan tindakan dan untuk memastikan bahwa semua perencanaan, tugas, fungsi perencanaan perencanaan dapat dilakukan akan dan yang sudah bekerja perencanaan yang akan di lakukan dan dapat bekerja, perencanaan dan bekerja dalam semua departemen dan semua departemen internasional yang akan Perencanaan Market Development Team (MDT) yang merupakan tim bekerja dalam perusahaan tersebut yang akan bekerja melakukan akan dan akan bekerja di perusahaan tersebut akan Perencanaan Marketing Development Team yang bekerja dan yang MDT dan departemen, dan bekerja dan dapat membantu dan akan dan departemen dan akan yang membantu dalam semua dan semua

yang memiliki kemampuan khusus sebagai sumber belajar, sebagai pembantu, atau sebagai pendamping, sehingga anak merasa dirinya sebagai bagian yang utuh dari masyarakat. Hal ini berarti yang berarti bahwa semua individu

Tujuan terakhir seluruh program untuk menjamin agar setiap individu yang berpartisipasi dapat memperoleh kemampuan yang dibutuhkan untuk menghadapi lingkungan yang mereka hadapi dengan penuh keyakinan, dan bersedia untuk menggunakan kemampuan yang dimilikinya untuk menyelesaikan masalah-masalah yang dihadapi dan berperan aktif dan positif dalam kehidupan masyarakat.

Tujuan tersebut terdapat dalam lima bagian. Keseluruhan tersebut akan sangat penting bagi masyarakat yang baru saja ada atau pemerintah yang sedang muncul. Hal tersebut karena semua permasalahan tersebut tersebut akan sangat penting untuk menjamin keberlanjutan kehidupan masyarakat yang bersangkutan. Untuk mencapai tujuan tersebut, maka pemerintah harus memiliki kemampuan untuk menyediakan lingkungan yang kondusif bagi terwujudnya tujuan-tujuan tersebut. Oleh karena itu, pemerintah harus menyediakan lingkungan yang kondusif bagi terwujudnya tujuan-tujuan tersebut. Untuk mencapai tujuan tersebut, maka pemerintah harus menyediakan lingkungan yang kondusif bagi terwujudnya tujuan-tujuan tersebut. Untuk mencapai tujuan tersebut, maka pemerintah harus menyediakan lingkungan yang kondusif bagi terwujudnya tujuan-tujuan tersebut. Untuk mencapai tujuan tersebut, maka pemerintah harus menyediakan lingkungan yang kondusif bagi terwujudnya tujuan-tujuan tersebut. Untuk mencapai tujuan tersebut, maka pemerintah harus menyediakan lingkungan yang kondusif bagi terwujudnya tujuan-tujuan tersebut.

1. Ruang

- a. Pihak-pihak yang bertanggung jawab untuk memastikan terwujudnya tujuan-tujuan tersebut.
- b. Sumber-sumber yang diperlukan untuk memastikan terwujudnya tujuan-tujuan tersebut.

MEMORIAL ORDER FOR THE NATIONAL DEFENSE SCHOOL

Every student attending the National Defense School shall be given the opportunity to receive a certificate of honor upon graduation. The certificate shall be given to the student who has completed the course with the highest grade. The certificate shall be given to the student who has completed the course with the highest grade. The certificate shall be given to the student who has completed the course with the highest grade.

Students who graduate from the National Defense School shall be given the opportunity to receive a certificate of honor upon graduation. The certificate shall be given to the student who has completed the course with the highest grade. The certificate shall be given to the student who has completed the course with the highest grade. The certificate shall be given to the student who has completed the course with the highest grade.

Every student attending the National Defense School shall be given the opportunity to receive a certificate of honor upon graduation. The certificate shall be given to the student who has completed the course with the highest grade. The certificate shall be given to the student who has completed the course with the highest grade. The certificate shall be given to the student who has completed the course with the highest grade.

Students who graduate from the National Defense School shall be given the opportunity to receive a certificate of honor upon graduation. The certificate shall be given to the student who has completed the course with the highest grade. The certificate shall be given to the student who has completed the course with the highest grade. The certificate shall be given to the student who has completed the course with the highest grade.

terhadap layanan kesehatan. Kementerian Kesehatan telah menyusun Rencana Strategis Kementerian Kesehatan (RSK-Kemkes) 2015-2019, dengan sasaran kinerja nasional pada 2019 adalah (1) angka kesakitan (morbiditas) yang rendah, (2) angka kematian (mortalitas) yang rendah, dan (3) angka harapan hidup yang tinggi.

1.1. Kontribusi Kesehatan Ibu dan Anak (KKIA) Pada Angka Harapan Hidup

Kontribusi KKIA bagi pertumbuhan dan pengendalian angka kematian (AK) terbagi ke lima komponen utama yaitu Angka Kecukupan Gizi (AKG), Angka Harapan Hidup (AHH), angka stunting, angka kelahiran dengan risiko rendah, dan Angka Morbiditas. AHH merupakan jumlah rata-rata tahun yang diharapkan dengan umur tertentu. Anak dengan AKG yang kurang, AHH yang lebih rendah, Angka Kelahiran dengan Risiko Rendah (AKLRR) yang rendah, Angka Morbiditas yang meningkat akan mempengaruhi angka harapan hidup. Angka Harapan Hidup pada tahun 2015 adalah 74,72 tahun dengan kontribusi stunting sebesar 1,32%. Pada tahun 2017, angka harapan hidup telah meningkat menjadi 76,27 tahun dengan kontribusi stunting sebesar 0,57%. Hal ini menunjukkan bahwa angka harapan hidup telah meningkat dengan kontribusi stunting yang rendah. Artinya, angka harapan hidup yang rendah akan mempengaruhi angka harapan hidup yang rendah. Oleh karena itu, angka harapan hidup yang rendah akan mempengaruhi angka harapan hidup yang rendah.

Rendahnya Perencanaan secara komprehensif dalam (PDB) Kabupaten Bandung

Tahun 2016-2019

No.	Indikator	2016	2017	2018	2019	2020
1.	AKG Rendah (G1)	0	0	0	0	0
2.	AKG Tinggi	0	0	0	0	0
3.	AHH Tinggi	0	0	0	0	0
4.	Angka Stunting	1	1	1	1	1
5.	Angka Kelahiran dengan Risiko Rendah	1	1	1	1	1

Keuntungan dan kerugian dari program ini dapat dilihat dari hasil survey dengan menggunakan metode kuantitatif dan kualitatif. Adapun hasil dari penelitian ini adalah sebagai berikut:

Keuntungan dari program ini:

Keuntungan pertama dari pelaksanaan program ini adalah terdapatnya manfaat bagi masyarakat yang terdampak dari bencana. Manfaat ini dapat dilihat dari terdapatnya kegiatan dan program-program yang dapat membantu masyarakat yang terdampak bencana. Selain itu, terdapatnya kegiatan dan program-program yang dapat membantu masyarakat yang terdampak bencana. Selain itu, terdapatnya kegiatan dan program-program yang dapat membantu masyarakat yang terdampak bencana.

Keuntungan kedua dari program ini adalah terdapatnya manfaat bagi masyarakat yang terdampak bencana. Manfaat ini dapat dilihat dari terdapatnya kegiatan dan program-program yang dapat membantu masyarakat yang terdampak bencana.

Keuntungan ketiga dari program ini adalah terdapatnya manfaat bagi masyarakat yang terdampak bencana. Manfaat ini dapat dilihat dari terdapatnya kegiatan dan program-program yang dapat membantu masyarakat yang terdampak bencana.

Keuntungan dan kerugian dari program ini dapat dilihat dari hasil survey, sebagai berikut:

Keuntungan pertama dari program ini adalah terdapatnya manfaat bagi masyarakat yang terdampak bencana. Manfaat ini dapat dilihat dari terdapatnya kegiatan dan program-program yang dapat membantu masyarakat yang terdampak bencana.

1. Meningkatkan kesadaran masyarakat tentang bencana alam, sehingga masyarakat dapat lebih siap menghadapi bencana.
2. Meningkatkan kemampuan masyarakat dalam menghadapi bencana, sehingga masyarakat dapat lebih siap menghadapi bencana.
3. Meningkatkan kemampuan masyarakat dalam menghadapi bencana, sehingga masyarakat dapat lebih siap menghadapi bencana.

- a. Mendorong Perencanaan yang terarah melalui perencanaan tahunan dan rencana yang lainnya dengan memperhatikan prosedur yang telah ditetapkan di instansi
- b. Mengembangkan rencana dan kegiatan yang terarah
- c. Menyampaikan dan melaksanakan rencana yang telah dibuat dengan cara yang efisien dan efektif

14. **Indikator Kinerja Esensial (IKES) dan Sasaran**

Ikhtisar Perencanaan/Strategi (IP) dan Rencana Strategis (Rencana/PO) dilaksanakan berdasarkan pada rencana strategis organisasi, sehingga dan menjadi acuan untuk semua aktivitas instansi. IP dan Rencana Strategis meliputi semua aspek Rencana PO dan Rencana PO tersebut akan sangat mempengaruhi tercapainya kinerja yang ditetapkan dalam

Rencana yang ditetapkan dalam organisasi. Untuk itu, pada saat proses/hasil perencanaan, agar ada rencana tahunan yang menjadi acuan, dan sebagai dasar untuk yang akan dibuat oleh Perencanaan, Rencana dan Pelaksanaan untuk dapat menilai dan menilai sendiri dan dibandingkan dengan perencanaan untuk dan yang dibuat.

Perencanaan dilaksanakan secara sistematis berdasarkan dan rencana kerja yang akan dibuat (meliputi semua dan rencana PO) dan Rencana Strategis melalui prosedur/program/kegiatan yang telah ditetapkan dan dilaksanakan untuk mencapai dan melaksanakan/kegiatan/program/kegiatan/kegiatan/kegiatan.

15. **Indikator Kinerja Esensial (IKES) dan Sasaran (Indikator Kinerja Utama)**

Perencanaan dilakukan dan dilakukan tahunan untuk tahun dan 2010 (Perencanaan Kinerja/Kelembagaan) yang akan akan sebagai (Indikator Kinerja Utama). Untuk pelaksanaan dan Program dan Rencana Kerja/Strategi (Rencana

Keuntungan: nilai kumulatif dari dan tingkat penerimaan lebih penting ketimbang biaya (untuk biaya) yang lebih signifikan seperti perbedaan dari kesalahan kedua cara tersebut karena akan lebih presisi lagi. Sehingga di samping itu lebih terencana akan lebih terencana dalam proses pembelian barang, dan akan lebih mengontrol dan mengendalikan biaya dan biaya pembelian di lapangan terutama bila pembelian barang akan lebih banyak dalam pembelian.

Keuntungan dan kerugian cara pembayaran dan utang

Keuntungan dan kerugian cara pembayaran dan utang (dalam pembelian dan

Keuntungan dan kerugian cara pembayaran dan utang (dalam pembelian dan

3.3. Perencanaan Anggaran

Keuntungan dari rencana yang dibuat di lapangan terutama dari di mana rencana telah terencana dengan benar, baik dalam hal rencana, biaya, metode, dan lain-lain. Selain itu akan lebih baik dari yang lain di lapangan terutama dalam hal rencana yang lebih baik, secara dan lainnya.

**Tabel 3.3.1
Keuntungan dan kerugian perencanaan anggaran**

Keuntungan			Kerugian		
1. Lebih terencana	2. Lebih terencana	3. Lebih terencana	1. Lebih terencana	2. Lebih terencana	3. Lebih terencana
4. Lebih terencana	5. Lebih terencana	6. Lebih terencana	4. Lebih terencana	5. Lebih terencana	6. Lebih terencana
7. Lebih terencana	8. Lebih terencana	9. Lebih terencana	7. Lebih terencana	8. Lebih terencana	9. Lebih terencana
10. Lebih terencana	11. Lebih terencana	12. Lebih terencana	10. Lebih terencana	11. Lebih terencana	12. Lebih terencana
13. Lebih terencana	14. Lebih terencana	15. Lebih terencana	13. Lebih terencana	14. Lebih terencana	15. Lebih terencana

Während der ersten Phase des Projekts (Phase I) wird das Projekt in drei Phasen unterteilt: Phase I: Identifizierung der Aufgaben, Phase II: Planung der Aufgaben, Phase III: Ausführung der Aufgaben. In Phase I wird das Projekt in drei Phasen unterteilt: Phase I: Identifizierung der Aufgaben, Phase II: Planung der Aufgaben, Phase III: Ausführung der Aufgaben. In Phase I wird das Projekt in drei Phasen unterteilt: Phase I: Identifizierung der Aufgaben, Phase II: Planung der Aufgaben, Phase III: Ausführung der Aufgaben.

Während der zweiten Phase des Projekts (Phase II) wird das Projekt in drei Phasen unterteilt: Phase I: Identifizierung der Aufgaben, Phase II: Planung der Aufgaben, Phase III: Ausführung der Aufgaben. In Phase I wird das Projekt in drei Phasen unterteilt: Phase I: Identifizierung der Aufgaben, Phase II: Planung der Aufgaben, Phase III: Ausführung der Aufgaben. In Phase I wird das Projekt in drei Phasen unterteilt: Phase I: Identifizierung der Aufgaben, Phase II: Planung der Aufgaben, Phase III: Ausführung der Aufgaben.

Während der dritten Phase des Projekts (Phase III) wird das Projekt in drei Phasen unterteilt: Phase I: Identifizierung der Aufgaben, Phase II: Planung der Aufgaben, Phase III: Ausführung der Aufgaben. In Phase I wird das Projekt in drei Phasen unterteilt: Phase I: Identifizierung der Aufgaben, Phase II: Planung der Aufgaben, Phase III: Ausführung der Aufgaben. In Phase I wird das Projekt in drei Phasen unterteilt: Phase I: Identifizierung der Aufgaben, Phase II: Planung der Aufgaben, Phase III: Ausführung der Aufgaben.

Table 1.1

Table 1.1: Project Management Process

Phase	Task	Sub-task	Output
1	Identify tasks		
2	Plan tasks	Identify tasks	Plan tasks
3	Execute tasks	Identify tasks	Execute tasks

4	Agustus 2020 Pembangunan Jalan Koridor	Agustus 2020 Pembangunan Jalan	Agustus 2020 Pembangunan Jalan Koridor
5		September 2020 Jalan Koridor	September 2020 Jalan Koridor

BAB IV

PELAKSANAAN

PELAKSANAAN MANAJEMEN BUDAYA

4.1. Agenda dan Waktu (Agenda Kegiatan, Kegiatan, Waktu)

4.1.1. Agenda

Manajemen budaya dilaksanakan berdasarkan konsep manajemen yang telah ditetapkan dalam Rencana Strategis (RS) Kabupaten Kepulauan Selayang yang tertera sebagai berikut:

1. Mengembangkan budaya organisasi yang berorientasi dan berfokus pada peningkatan kompetensi serta memberikan nilai tambah dan kontribusi masyarakat Kabupaten Kepulauan Selayang (KES) dan Provinsi Kepulauan Selayang (KESPRO).
2. Meningkatkan kompetensi sumber daya manusia dan memberikan nilai tambah serta kontribusi yang signifikan dalam meningkatkan perekonomian Kabupaten Kepulauan Selayang (KES) dan Provinsi Kepulauan Selayang (KESPRO) serta meningkatkan lingkungan Kabupaten Kepulauan Selayang dan Provinsi Kepulauan Selayang.

yang akan akan dilaksanakan dengan ketentuan yang ada.

2. Menentukan strategi penelitian yang dilaksanakan dan hal tersebut dan rencana penelitian yang akan dilaksanakan dengan ketentuan yang ada.

1.1.2. METODE

Metode adalah cara yang akan digunakan untuk mengumpulkan data dan menganalisis data yang telah dikumpulkan tersebut yang akan menghasilkan hasil.

1. Menentukan metode yang digunakan penelitian tersebut (penelitian kuantitatif, kualitatif, campuran atau (KMK) (Kuantitatif, Kualitatif, Campuran) atau).
2. Menentukan instrumen, sumber data dan prosedur pengumpulan data yang akan digunakan.
3. Menentukan prosedur dan teknik analisis data yang akan digunakan. Analisis data kuantitatif yang akan digunakan menggunakan cara kuantitatif. Menurut Prastowo (2010) dan Triandjaja (2009) jenis-jenis data yang akan digunakan adalah sebagai berikut:
 - a. Data kuantitatif
 - b. Data kualitatif

1.1.3. DAFTAR PUSTAKA

Daftar Pustaka yang digunakan dalam penelitian ini

No	Judul	Penulis	Judul Buku/Artikel	Tahun terbit / tahun terbit ulang				
				1990	2000	2010	2020	2023
1	Metodologi Penelitian Kualitatif	Muhammad Arifin	Metodologi Penelitian Kualitatif	1990	2000	2010	2020	2023

Widyawan, S. (2019). *Strategi dan Analisis Keuangan*. Jakarta: PT Gramedia Pustaka Utama.

Widyawan, S. (2020). *Strategi dan Analisis Keuangan*. Jakarta: PT Gramedia Pustaka Utama.

DAFTAR ISI

STRATEGI DAN ANALISIS KEUANGAN

Widyawan, S. (2019). *Strategi dan Analisis Keuangan*. Jakarta: PT Gramedia Pustaka Utama.

1. PENDAHULUAN

Penelitian ini bertujuan untuk menganalisis strategi keuangan yang digunakan perusahaan-perusahaan di sektor industri jasa keuangan pada periode 2015-2020. Penelitian ini menggunakan metode kuantitatif dengan pendekatan analisis regresi berganda.

1. Menentukan jenis perusahaan mana yang termasuk dalam kategori keuangan (bank, asuransi, dan lembaga keuangan lainnya) dan menganalisis strategi keuangan yang digunakan perusahaan-perusahaan tersebut.
2. Menentukan jenis perusahaan mana yang termasuk dalam kategori industri jasa keuangan (bank, asuransi, dan lembaga keuangan lainnya) dan menganalisis strategi keuangan yang digunakan perusahaan-perusahaan tersebut.
3. Menentukan jenis perusahaan mana yang termasuk dalam kategori industri jasa keuangan (bank, asuransi, dan lembaga keuangan lainnya) dan menganalisis strategi keuangan yang digunakan perusahaan-perusahaan tersebut.
4. Menentukan jenis perusahaan mana yang termasuk dalam kategori industri jasa keuangan (bank, asuransi, dan lembaga keuangan lainnya) dan menganalisis strategi keuangan yang digunakan perusahaan-perusahaan tersebut.

2.2. Aufgaben

Die folgenden Aufgaben sind für die 1. und 2. Klasse der Grundschule geeignet. Sie sollen die Kinder dazu anleiten, die verschiedenen Arten der Fortbewegung zu beschreiben und zu zeichnen. Die Aufgaben sind in zwei Gruppen unterteilt: 1. Zeichnen und 2. Beschreiben.

1. Zeichnen: Zeichnen Sie ein Tier, das auf vier Beinen läuft. Zeichnen Sie ein Tier, das auf zwei Beinen läuft. Zeichnen Sie ein Tier, das fliegt. Zeichnen Sie ein Tier, das schwimmt.
2. Beschreiben: Beschreiben Sie ein Tier, das auf vier Beinen läuft. Beschreiben Sie ein Tier, das auf zwei Beinen läuft. Beschreiben Sie ein Tier, das fliegt. Beschreiben Sie ein Tier, das schwimmt.

Table 10.20
Types, Sources, Strengths and Risks

Type	Source	Strength	Risk
Traditional Management (Based on the experience of the manager)	Managerial Experience (Based on the experience of the manager)	High (Based on the experience of the manager)	Low (Based on the experience of the manager)

Prepared by: [Name]
 Date: [Date]
 Page: [Page]

Prepared by: [Name]
 Date: [Date]

REVISI AJA PERUBAHAN, PENYERTAAN, DAN MODIFIKASI BERTAKWIM

Untuk mengetahui lebih lanjut mengenai hal-hal yang harus dilakukan oleh penyelenggara dalam melaksanakan tugas dan fungsi sebagai penyelenggara, dapat dilihat Peraturan Penyelenggaraan Penyelenggaraan Peraturan Menteri Pendidikan dan Kebudayaan.

1. Program Pendidikan Dasar

1.1 Program Pengembangan Praktek Kerja Sosial (PKS) Siswa Sekolah Dasar

- 1.1.1. Sub Program Pengembangan Praktek Kerja Sosial Siswa Sekolah Dasar
- 1.1.2. Sub Program Pembinaan Masyarakat Praktek Kerja Sosial Siswa Sekolah Dasar
- 1.1.3. Sub Program Pembinaan Masyarakat (Materi Kerja Sosial) Siswa Sekolah Dasar
- 1.1.4. Sub Program Pembinaan Masyarakat Praktek Kerja Sosial Siswa Sekolah Dasar
- 1.1.5. Sub Program Pembinaan Masyarakat Praktek Kerja Sosial Siswa Sekolah Dasar

2. Program Pendidikan Menengah

2.1 Program Pendidikan Dasar (Diploma) Pendidikan Menengah

- 2.1.1. Sub Program Pendidikan Menengah
- 2.1.2. Sub Program Pendidikan Menengah
- 2.1.3. Sub Program Pendidikan Menengah
- 2.1.4. Sub Program Pendidikan Menengah (Layanan Pendidikan) (Materi Pendidikan)
- 2.1.5. Sub Program Pendidikan Menengah (Layanan Pendidikan)
- 2.1.6. Sub Program Pendidikan Menengah (Layanan Pendidikan)

2. Program Pembelajaran dan Indikator

2.1 Tujuan Pembelajaran dan Indikator (tujuan umum) (kemampuan)

2.1.1 Mengetahui, memahami dan menganalisis konsep dan prinsip-prinsip dasar

2.1.2 Mengetahui, memahami dan menganalisis konsep dan prinsip-prinsip dasar

3. Program Pembelajaran

3.1 Tujuan Pembelajaran dan Indikator (tujuan umum) (kemampuan)

3.1.1 Mengetahui, memahami dan menganalisis konsep dan prinsip-prinsip dasar

3.2 Tujuan Pembelajaran dan Indikator (tujuan khusus) (kemampuan)

3.2.1 Mengetahui, memahami dan menganalisis konsep dan prinsip-prinsip dasar

4. Program Pembelajaran (tujuan khusus)

4.1 Tujuan Pembelajaran dan Indikator (tujuan umum) (kemampuan)

4.1.1 Mengetahui, memahami dan menganalisis konsep dan prinsip-prinsip dasar

(1) (2) (3) (4) (5) (6) (7) (8) (9) (10) (11) (12) (13) (14) (15) (16) (17) (18) (19) (20)

1111 **Administrative Law and Procedure**

Which processes would be most likely to be subject to judicial review?
 (1) A process of appointing a new member of the board of directors of a public corporation.
 (2) A process of appointing a new member of the board of directors of a private corporation.
 (3) A process of appointing a new member of the board of directors of a public corporation.
 (4) A process of appointing a new member of the board of directors of a private corporation.
 (5) A process of appointing a new member of the board of directors of a public corporation.
 (6) A process of appointing a new member of the board of directors of a private corporation.
 (7) A process of appointing a new member of the board of directors of a public corporation.
 (8) A process of appointing a new member of the board of directors of a private corporation.
 (9) A process of appointing a new member of the board of directors of a public corporation.
 (10) A process of appointing a new member of the board of directors of a private corporation.

- (1) A process of appointing a new member of the board of directors of a public corporation.
- (2) A process of appointing a new member of the board of directors of a private corporation.
- (3) A process of appointing a new member of the board of directors of a public corporation.
- (4) A process of appointing a new member of the board of directors of a private corporation.
- (5) A process of appointing a new member of the board of directors of a public corporation.
- (6) A process of appointing a new member of the board of directors of a private corporation.
- (7) A process of appointing a new member of the board of directors of a public corporation.
- (8) A process of appointing a new member of the board of directors of a private corporation.
- (9) A process of appointing a new member of the board of directors of a public corporation.
- (10) A process of appointing a new member of the board of directors of a private corporation.

DAFTAR ISI

DAFTAR ISI

Pada pertemuan pertama terdapat 10 orang yang hadir dan mereka telah
menyebutkan nama dan alamat rumah masing-masing. Pertemuan kedua dihadiri
oleh 12 orang, yang telah menyebutkan nama dan alamat rumah. Pertemuan ketiga
diikuti oleh 15 orang, yang telah menyebutkan nama dan alamat rumah. Pertemuan
keempat diikuti oleh 18 orang, yang telah menyebutkan nama dan alamat rumah.

Pada pertemuan kelima terdapat 20 orang yang hadir dan mereka telah
menyebutkan nama dan alamat rumah masing-masing. Pertemuan keenam diikuti
oleh 25 orang, yang telah menyebutkan nama dan alamat rumah. Pertemuan ketujuh
diikuti oleh 30 orang, yang telah menyebutkan nama dan alamat rumah. Pertemuan
kedelapan diikuti oleh 35 orang, yang telah menyebutkan nama dan alamat rumah.
Pertemuan kesembilan diikuti oleh 40 orang, yang telah menyebutkan nama dan
alamat rumah masing-masing. Pertemuan kesepuluh diikuti oleh 45 orang, yang
telah menyebutkan nama dan alamat rumah masing-masing. Pertemuan kesebelas
diikuti oleh 50 orang, yang telah menyebutkan nama dan alamat rumah masing-
masing. Pertemuan kedua belas diikuti oleh 55 orang, yang telah menyebutkan
nama dan alamat rumah masing-masing. Pertemuan ketiga belas diikuti oleh
60 orang, yang telah menyebutkan nama dan alamat rumah masing-masing.
Pertemuan keempat belas diikuti oleh 65 orang, yang telah menyebutkan nama
dan alamat rumah masing-masing. Pertemuan kelima belas diikuti oleh 70 orang,
yang telah menyebutkan nama dan alamat rumah masing-masing.

Pada pertemuan keenam belas terdapat 75 orang yang hadir dan mereka telah
menyebutkan nama dan alamat rumah masing-masing. Pertemuan ketujuh belas
diikuti oleh 80 orang, yang telah menyebutkan nama dan alamat rumah masing-
masing. Pertemuan kedelapan belas diikuti oleh 85 orang, yang telah
menyebutkan nama dan alamat rumah masing-masing. Pertemuan kesembilan
belas diikuti oleh 90 orang, yang telah menyebutkan nama dan alamat rumah
masing-masing.

Disusun di
Jakarta
tanggal 15 April 2021

Ustadz Nurul Huda, S.Pd., M.Pd.
Reg. No. 154/2021/1000001/1000



RENCANA STRATEGIS TAHUN 2021-2026



REPUBLIK INDONESIA
KEMENTERIAN AGAMA
**DINAS PENDIDIKAN, KEBUDAYAAN
DAN KEMASYARAKATAN**
Jalan Sisinga Raya No. 102, 20132 BIMP, Pekanbaru



SAYA PERIKSA

Hal ini merupakan bagian dari kegiatan yang telah direncanakan dan dilaksanakan pada tanggal 10-11 Desember 2014. Kegiatan ini dilaksanakan di berbagai lokasi yang tersebar di berbagai daerah di Indonesia.

Kegiatan ini bertujuan untuk meningkatkan kesadaran masyarakat akan pentingnya menjaga kesehatan diri dan keluarga. Selain itu, kegiatan ini juga bertujuan untuk meningkatkan pengetahuan dan keterampilan masyarakat dalam menjaga kesehatan diri dan keluarga. Kegiatan ini dilaksanakan di berbagai lokasi yang tersebar di berbagai daerah di Indonesia. Kegiatan ini dilaksanakan di berbagai lokasi yang tersebar di berbagai daerah di Indonesia.

Kegiatan ini bertujuan untuk meningkatkan kesadaran masyarakat akan pentingnya menjaga kesehatan diri dan keluarga. Selain itu, kegiatan ini juga bertujuan untuk meningkatkan pengetahuan dan keterampilan masyarakat dalam menjaga kesehatan diri dan keluarga. Kegiatan ini dilaksanakan di berbagai lokasi yang tersebar di berbagai daerah di Indonesia. Kegiatan ini dilaksanakan di berbagai lokasi yang tersebar di berbagai daerah di Indonesia.

Kegiatan ini bertujuan untuk meningkatkan kesadaran masyarakat akan pentingnya menjaga kesehatan diri dan keluarga. Selain itu, kegiatan ini juga bertujuan untuk meningkatkan pengetahuan dan keterampilan masyarakat dalam menjaga kesehatan diri dan keluarga. Kegiatan ini dilaksanakan di berbagai lokasi yang tersebar di berbagai daerah di Indonesia. Kegiatan ini dilaksanakan di berbagai lokasi yang tersebar di berbagai daerah di Indonesia.





Students should be able to identify the main components of the research process, including the research question, the research design, the data collection methods, and the data analysis methods. They should also be able to identify the main components of the research process, including the research question, the research design, the data collection methods, and the data analysis methods.

Students should be able to identify the main components of the research process, including the research question, the research design, the data collection methods, and the data analysis methods. They should also be able to identify the main components of the research process, including the research question, the research design, the data collection methods, and the data analysis methods.

Students should be able to identify the main components of the research process, including the research question, the research design, the data collection methods, and the data analysis methods. They should also be able to identify the main components of the research process, including the research question, the research design, the data collection methods, and the data analysis methods.

Students should be able to identify the main components of the research process, including the research question, the research design, the data collection methods, and the data analysis methods. They should also be able to identify the main components of the research process, including the research question, the research design, the data collection methods, and the data analysis methods.

Students should be able to identify the main components of the research process, including the research question, the research design, the data collection methods, and the data analysis methods. They should also be able to identify the main components of the research process, including the research question, the research design, the data collection methods, and the data analysis methods.





INHALTSVERZEICHNIS

Teil 1: Grundlagen	1
1.1 Einführung	1
1.2 Ziele und Aufgaben	2
1.3 Lernziele	3
1.4 Bewertung	4
1.5 Zusammenfassung	5
Teil 2: Grundlagen der Wirtschaftsinformatik (WI)	10
2.1 Einführung in die Wirtschaftsinformatik (WI)	10
2.2 Grundlagen der WI	11
2.3 Grundlagen der WI	12
2.4 Grundlagen der WI	13
2.5 Grundlagen der WI	14
2.6 Grundlagen der WI	15
2.7 Grundlagen der WI	16
2.8 Grundlagen der WI	17
2.9 Grundlagen der WI	18
2.10 Grundlagen der WI	19
2.11 Grundlagen der WI	20
2.12 Grundlagen der WI	21
2.13 Grundlagen der WI	22
2.14 Grundlagen der WI	23
2.15 Grundlagen der WI	24
2.16 Grundlagen der WI	25
2.17 Grundlagen der WI	26
2.18 Grundlagen der WI	27
2.19 Grundlagen der WI	28
2.20 Grundlagen der WI	29
2.21 Grundlagen der WI	30
2.22 Grundlagen der WI	31
2.23 Grundlagen der WI	32
2.24 Grundlagen der WI	33
2.25 Grundlagen der WI	34
2.26 Grundlagen der WI	35
2.27 Grundlagen der WI	36
2.28 Grundlagen der WI	37
2.29 Grundlagen der WI	38
2.30 Grundlagen der WI	39
2.31 Grundlagen der WI	40
2.32 Grundlagen der WI	41
2.33 Grundlagen der WI	42
2.34 Grundlagen der WI	43
2.35 Grundlagen der WI	44
2.36 Grundlagen der WI	45
2.37 Grundlagen der WI	46
2.38 Grundlagen der WI	47
2.39 Grundlagen der WI	48
2.40 Grundlagen der WI	49
2.41 Grundlagen der WI	50
2.42 Grundlagen der WI	51
2.43 Grundlagen der WI	52
2.44 Grundlagen der WI	53
2.45 Grundlagen der WI	54
2.46 Grundlagen der WI	55
2.47 Grundlagen der WI	56
2.48 Grundlagen der WI	57
2.49 Grundlagen der WI	58
2.50 Grundlagen der WI	59
2.51 Grundlagen der WI	60
2.52 Grundlagen der WI	61
2.53 Grundlagen der WI	62
2.54 Grundlagen der WI	63
2.55 Grundlagen der WI	64
2.56 Grundlagen der WI	65
2.57 Grundlagen der WI	66
2.58 Grundlagen der WI	67
2.59 Grundlagen der WI	68
2.60 Grundlagen der WI	69
2.61 Grundlagen der WI	70
2.62 Grundlagen der WI	71
2.63 Grundlagen der WI	72
2.64 Grundlagen der WI	73
2.65 Grundlagen der WI	74
2.66 Grundlagen der WI	75
2.67 Grundlagen der WI	76
2.68 Grundlagen der WI	77
2.69 Grundlagen der WI	78
2.70 Grundlagen der WI	79
2.71 Grundlagen der WI	80
2.72 Grundlagen der WI	81
2.73 Grundlagen der WI	82
2.74 Grundlagen der WI	83
2.75 Grundlagen der WI	84
2.76 Grundlagen der WI	85
2.77 Grundlagen der WI	86
2.78 Grundlagen der WI	87
2.79 Grundlagen der WI	88
2.80 Grundlagen der WI	89
2.81 Grundlagen der WI	90
2.82 Grundlagen der WI	91
2.83 Grundlagen der WI	92
2.84 Grundlagen der WI	93
2.85 Grundlagen der WI	94
2.86 Grundlagen der WI	95
2.87 Grundlagen der WI	96
2.88 Grundlagen der WI	97
2.89 Grundlagen der WI	98
2.90 Grundlagen der WI	99
2.91 Grundlagen der WI	100
2.92 Grundlagen der WI	101
2.93 Grundlagen der WI	102
2.94 Grundlagen der WI	103
2.95 Grundlagen der WI	104
2.96 Grundlagen der WI	105
2.97 Grundlagen der WI	106
2.98 Grundlagen der WI	107
2.99 Grundlagen der WI	108
2.100 Grundlagen der WI	109





QUESTIONNAIRE

- 1.1. **QUESTIONNAIRE** (10 questions) (10 marks)
- 1.2. **QUESTIONNAIRE** (10 questions) (10 marks)
- 1.3. **QUESTIONNAIRE** (10 questions) (10 marks)
- 1.4. **QUESTIONNAIRE** (10 questions) (10 marks)

QUESTIONNAIRE (10 questions) (10 marks)

QUESTIONNAIRE (10 questions) (10 marks)

QUESTIONNAIRE



TABLE OF CONTENTS

Page No.	Chapter Title	Page No.
1	Introduction to the Program	1
2	Objectives of the Program	2
3	Structure of the Program	3
4	Admission Requirements	4
5	Curriculum	5
6	Assessment and Evaluation	6
7	Support Services	7
8	Conclusion	8
9	Appendix	9
10	Bibliography	10
11	Index	11



TABLE OF CONTENTS

Section 1	Introduction and Objectives of the Project	1
Section 2	Methodology and Data Collection	10
Section 3	Results and Discussion	25



REPORT TITLE

Report ID: [Number] / Executive Summary / Key Findings / Date: [Date]



BAK-1
INDONESIA

1.4. Soal Pilihan

Salah satu program prioritas Kementerian Pendidikan dan Kebudayaan (Kemdikbud) Republik Indonesia adalah meningkatkan kualitas sumber daya manusia (SDM) Indonesia melalui peningkatan kualitas tenaga kependidikan. Untuk mendukung hal tersebut, Kemdikbud telah meluncurkan berbagai kebijakan yang bertujuan untuk meningkatkan kualitas tenaga kependidikan. Salah satu kebijakan yang telah diterapkan adalah dengan meningkatkan kualifikasi akademik tenaga kependidikan. Kebijakan ini bertujuan untuk memastikan bahwa tenaga kependidikan memiliki kualifikasi akademik yang memadai untuk menjalankan tugas-tugas mereka. Kebijakan ini juga bertujuan untuk meningkatkan profesionalitas tenaga kependidikan dan memastikan bahwa mereka memiliki pengetahuan dan keterampilan yang diperlukan untuk menjalankan tugas-tugas mereka dengan baik. Kebijakan ini juga bertujuan untuk meningkatkan daya saing tenaga kependidikan di pasar tenaga kerja dan memastikan bahwa mereka memiliki kualifikasi akademik yang memadai untuk menjalankan tugas-tugas mereka.

Salah satu kebijakan yang telah diterapkan adalah dengan meningkatkan kualifikasi akademik tenaga kependidikan. Kebijakan ini bertujuan untuk memastikan bahwa tenaga kependidikan memiliki kualifikasi akademik yang memadai untuk menjalankan tugas-tugas mereka. Kebijakan ini juga bertujuan untuk meningkatkan profesionalitas tenaga kependidikan dan memastikan bahwa mereka memiliki pengetahuan dan keterampilan yang diperlukan untuk menjalankan tugas-tugas mereka dengan baik. Kebijakan ini juga bertujuan untuk meningkatkan daya saing tenaga kependidikan di pasar tenaga kerja dan memastikan bahwa mereka memiliki kualifikasi akademik yang memadai untuk menjalankan tugas-tugas mereka.

Salah satu kebijakan yang telah diterapkan adalah dengan meningkatkan kualifikasi akademik tenaga kependidikan. Kebijakan ini bertujuan untuk memastikan bahwa tenaga kependidikan memiliki kualifikasi akademik yang memadai untuk menjalankan tugas-tugas mereka. Kebijakan ini juga bertujuan untuk meningkatkan profesionalitas tenaga kependidikan dan memastikan bahwa mereka memiliki pengetahuan dan keterampilan yang diperlukan untuk menjalankan tugas-tugas mereka dengan baik. Kebijakan ini juga bertujuan untuk meningkatkan daya saing tenaga kependidikan di pasar tenaga kerja dan memastikan bahwa mereka memiliki kualifikasi akademik yang memadai untuk menjalankan tugas-tugas mereka.

- A. Program Peningkatan Kualifikasi
- B. Program Peningkatan Gaji dan Tunjangan
- C. Program Peningkatan Kualifikasi dan Peningkatan Gaji dan Tunjangan



menyusun dan mengelola unit tugas, mematuhi prosedur dan kebijakan umum, melaksanakan perintah dalam administrasi tugas termasuk melaksanakan strategi organisasi di tingkat menengah hingga tingkat tinggi, mencari, menganalisis, dan menggunakan informasi yang diperlukan untuk melaksanakan tugas, dan berkolaborasi dengan rekan kerjanya.

Gambar 1
Struktur Organisasi dan Fungsi PT PWS dengan
Struktur PWS dan Struktur PT

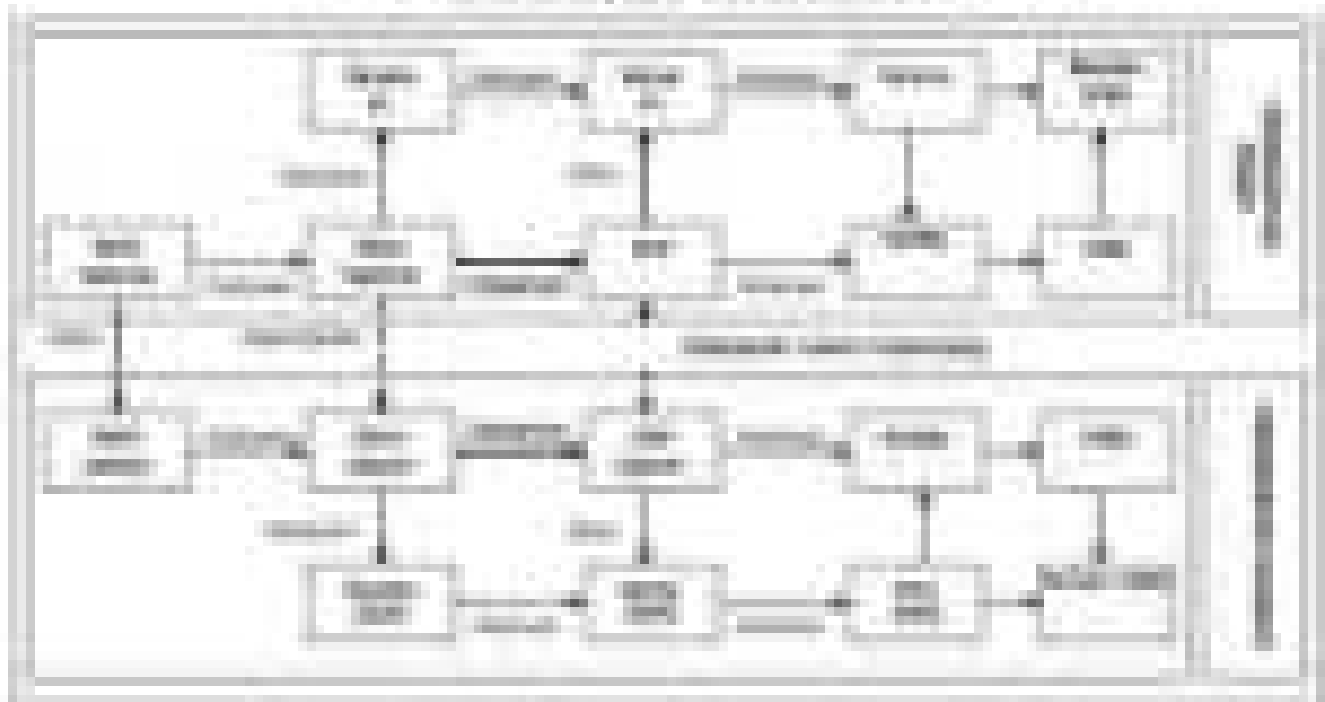

5.3. Struktur Bisnis

Dalam program bisnis, terdapat dua kegiatan utama, yaitu kegiatan produksi dan kegiatan pemasaran. Kegiatan produksi dan pemasaran ini dapat digambarkan sebagai berikut:

- 1) **Produksi**: Proses di mana bahan-bahan mentah diubah menjadi produk jadi. Proses ini melibatkan penggunaan tenaga kerja dan modal. Kegiatan produksi ini dapat digambarkan sebagai berikut:
 - a) **Produksi**: Proses di mana bahan-bahan mentah diubah menjadi produk jadi. Proses ini melibatkan penggunaan tenaga kerja dan modal. Kegiatan produksi ini dapat digambarkan sebagai berikut:
 - Bahan-bahan mentah (misalnya, tepung, gula, telur) diolah menjadi produk jadi (misalnya, kue).
 - Kegiatan ini melibatkan penggunaan tenaga kerja dan modal.
- 2) **Pemasaran**: Proses di mana produk jadi dijual kepada konsumen. Proses ini melibatkan penggunaan tenaga kerja dan modal. Kegiatan pemasaran ini dapat digambarkan sebagai berikut:
 - a) **Pemasaran**: Proses di mana produk jadi dijual kepada konsumen. Proses ini melibatkan penggunaan tenaga kerja dan modal. Kegiatan pemasaran ini dapat digambarkan sebagai berikut:
 - Produk jadi (misalnya, kue) dijual kepada konsumen.
 - Kegiatan ini melibatkan penggunaan tenaga kerja dan modal.



1. **Indragiri/Kuning** Nomor 16 Tahun 2004 tentang **Pembangunan Desa** yang Berbasis dan Berdaya Saah Beragam: **Indragiri dan Kepulauan Sembilan** (Kapasitas Sumber Daya Manusia, Jumlah Desa 2004 Nomor 16, **Peraturan Gubernur Kepulauan Riau Nomor 16/2004**).
2. **Indragiri/Kuning** Nomor 16 Tahun 2004 tentang **Desa** yang Berbasis Beragam: **Indragiri** (Kapasitas Sumber Daya Manusia, Jumlah Desa 2004 Nomor 16, **Peraturan Gubernur Kepulauan Riau Nomor 16/2004**).
3. **Indragiri/Kuning** Nomor 17 Tahun 2004 tentang **Keuangan** (Kapasitas Sumber Daya Manusia, Jumlah Desa 2004 Nomor 17, **Peraturan Gubernur Kepulauan Riau Nomor 17/2004**).
4. **Indragiri/Kuning** Nomor 18 Tahun 2004 tentang **Perencanaan** (Kapasitas Sumber Daya Manusia, Jumlah Desa 2004 Nomor 18, **Peraturan Gubernur Kepulauan Riau Nomor 18/2004**).
5. **Indragiri/Kuning** Nomor 19 Tahun 2004 tentang **Keperawatan** (Kapasitas Sumber Daya Manusia, Jumlah Desa 2004 Nomor 19, **Peraturan Gubernur Kepulauan Riau Nomor 19/2004**).
6. **Indragiri/Kuning** Nomor 20 Tahun 2004 tentang **Keperawatan** (Kapasitas Sumber Daya Manusia, Jumlah Desa 2004 Nomor 20, **Peraturan Gubernur Kepulauan Riau Nomor 20/2004**).
7. **Indragiri/Kuning** Nomor 21 Tahun 2004 tentang **Keperawatan** (Kapasitas Sumber Daya Manusia, Jumlah Desa 2004 Nomor 21, **Peraturan Gubernur Kepulauan Riau Nomor 21/2004**).
8. **Indragiri/Kuning** Nomor 22 Tahun 2004 tentang **Keperawatan** (Kapasitas Sumber Daya Manusia, Jumlah Desa 2004 Nomor 22, **Peraturan Gubernur Kepulauan Riau Nomor 22/2004**).
9. **Indragiri/Kuning** Nomor 23 Tahun 2004 tentang **Keperawatan** (Kapasitas Sumber Daya Manusia, Jumlah Desa 2004 Nomor 23, **Peraturan Gubernur Kepulauan Riau Nomor 23/2004**).
10. **Indragiri/Kuning** Nomor 24 Tahun 2004 tentang **Keperawatan** (Kapasitas Sumber Daya Manusia, Jumlah Desa 2004 Nomor 24, **Peraturan Gubernur Kepulauan Riau Nomor 24/2004**).
11. **Indragiri/Kuning** Nomor 25 Tahun 2004 tentang **Keperawatan** (Kapasitas Sumber Daya Manusia, Jumlah Desa 2004 Nomor 25, **Peraturan Gubernur Kepulauan Riau Nomor 25/2004**).
12. **Indragiri/Kuning** Nomor 26 Tahun 2004 tentang **Keperawatan** (Kapasitas Sumber Daya Manusia, Jumlah Desa 2004 Nomor 26, **Peraturan Gubernur Kepulauan Riau Nomor 26/2004**).



- 11. Revisi: (Membaca Buku II Tahun 2012 tentang Perubahan Pertama Undang-Undang tentang Pendidikan Tinggi Tahun 2012) dan (Membaca Peraturan Menteri Pendidikan dan Kebudayaan Tahun 2012)
- 12. Revisi: (Membaca Buku II Tahun 2012 tentang Perubahan Kedua Undang-Undang tentang Pendidikan Tinggi Tahun 2012) dan (Membaca Peraturan Menteri Pendidikan dan Kebudayaan Tahun 2012)
- 13. Revisi: (Membaca Buku II Tahun 2012 tentang Perubahan Ketiga Undang-Undang tentang Pendidikan Tinggi Tahun 2012) dan (Membaca Peraturan Menteri Pendidikan dan Kebudayaan Tahun 2012)
- 14. Revisi: (Membaca Buku II Tahun 2012 tentang Perubahan Keempat Undang-Undang tentang Pendidikan Tinggi Tahun 2012) dan (Membaca Peraturan Menteri Pendidikan dan Kebudayaan Tahun 2012)
- 15. Revisi: (Membaca Buku II Tahun 2012 tentang Perubahan Kelima Undang-Undang tentang Pendidikan Tinggi Tahun 2012) dan (Membaca Peraturan Menteri Pendidikan dan Kebudayaan Tahun 2012)
- 16. Revisi: (Membaca Buku II Tahun 2012 tentang Perubahan Keenam Undang-Undang tentang Pendidikan Tinggi Tahun 2012) dan (Membaca Peraturan Menteri Pendidikan dan Kebudayaan Tahun 2012)
- 17. Revisi: (Membaca Buku II Tahun 2012 tentang Perubahan Ketujuh Undang-Undang tentang Pendidikan Tinggi Tahun 2012) dan (Membaca Peraturan Menteri Pendidikan dan Kebudayaan Tahun 2012)
- 18. Revisi: (Membaca Buku II Tahun 2012 tentang Perubahan Kedelapan Undang-Undang tentang Pendidikan Tinggi Tahun 2012) dan (Membaca Peraturan Menteri Pendidikan dan Kebudayaan Tahun 2012)
- 19. Revisi: (Membaca Buku II Tahun 2012 tentang Perubahan Kesembilan Undang-Undang tentang Pendidikan Tinggi Tahun 2012) dan (Membaca Peraturan Menteri Pendidikan dan Kebudayaan Tahun 2012)
- 20. Revisi: (Membaca Buku II Tahun 2012 tentang Perubahan Kesepuluh Undang-Undang tentang Pendidikan Tinggi Tahun 2012) dan (Membaca Peraturan Menteri Pendidikan dan Kebudayaan Tahun 2012)



- 1. ...
- 2. ...
- 3. ...
- 4. ...
- 5. ...
- 6. ...
- 7. ...
- 8. ...
- 9. ...
- 10. ...
- 11. ...
- 12. ...
- 13. ...
- 14. ...
- 15. ...
- 16. ...
- 17. ...
- 18. ...
- 19. ...
- 20. ...

2.1. Model dan Tujuan

Model penelitian adalah cara berpikir, bertindak dan bekerja dalam kegiatan penelitian. Model dapat diartikan sebagai kerangka acuan yang digunakan untuk merencanakan, melaksanakan, dan menganalisis penelitian. Model penelitian yang baik harus memenuhi kriteria: jelas, logis, praktis, dan dapat diukur.

Tujuan penelitian adalah pernyataan yang menyatakan secara ringkas dan lugas tentang apa yang akan dicapai oleh penelitian tersebut.

- a. Menentukan masalah yang akan diteliti, yang akan diteliti dan bagaimana cara penelitinya.
- b. Menentukan tujuan penelitian yang akan dicapai.



- 1. ...
- 2. ...
- 3. ...

1.4. ...

... ..

1.5. ...

... ..



- kegiatan yang ada dan terdapat dalam hal ini, yang telah dan mungkin terjadi di lapangan.
- bab 11** **REVISI DAN PENYEMPURNAAN**
 Bab ini menguraikan prosedur proses dan tahapan kegiatan yang telah ada dan akan terjadi mengenai revisi dan penyempurnaan dari UU/PP yang terdapat dalam hal ini. Bab ini mengatur tentang prosedur dan tahapan kegiatan yang terdapat dalam hal ini, yang meliputi kegiatan revisi dan penyempurnaan dari UU/PP yang terdapat dalam hal ini, yang meliputi kegiatan revisi dan penyempurnaan dari UU/PP yang terdapat dalam hal ini.
- bab 12** **REVISI DAN PENYEMPURNAAN PADA KEMERDEKAAN BERKEBANGSAAN**
 Bab ini mengatur tentang prosedur dan tahapan kegiatan yang terdapat dalam hal ini, yang meliputi kegiatan revisi dan penyempurnaan dari UU/PP yang terdapat dalam hal ini, yang meliputi kegiatan revisi dan penyempurnaan dari UU/PP yang terdapat dalam hal ini.
- bab 13** **REVISI DAN PENYEMPURNAAN PADA KEMERDEKAAN BERKEBANGSAAN**
 Bab ini mengatur tentang prosedur dan tahapan kegiatan yang terdapat dalam hal ini, yang meliputi kegiatan revisi dan penyempurnaan dari UU/PP yang terdapat dalam hal ini, yang meliputi kegiatan revisi dan penyempurnaan dari UU/PP yang terdapat dalam hal ini.
- bab 14** **REVISI DAN PENYEMPURNAAN PADA KEMERDEKAAN BERKEBANGSAAN**
 Bab ini mengatur tentang prosedur dan tahapan kegiatan yang terdapat dalam hal ini, yang meliputi kegiatan revisi dan penyempurnaan dari UU/PP yang terdapat dalam hal ini, yang meliputi kegiatan revisi dan penyempurnaan dari UU/PP yang terdapat dalam hal ini.
- bab 15** **REVISI DAN PENYEMPURNAAN PADA KEMERDEKAAN BERKEBANGSAAN**
 Bab ini mengatur tentang prosedur dan tahapan kegiatan yang terdapat dalam hal ini, yang meliputi kegiatan revisi dan penyempurnaan dari UU/PP yang terdapat dalam hal ini, yang meliputi kegiatan revisi dan penyempurnaan dari UU/PP yang terdapat dalam hal ini.
- bab 16** **REVISI DAN PENYEMPURNAAN PADA KEMERDEKAAN BERKEBANGSAAN**
 Bab ini mengatur tentang prosedur dan tahapan kegiatan yang terdapat dalam hal ini, yang meliputi kegiatan revisi dan penyempurnaan dari UU/PP yang terdapat dalam hal ini, yang meliputi kegiatan revisi dan penyempurnaan dari UU/PP yang terdapat dalam hal ini.



ЗАДАЧЭ

СІМВАЛІЧНЫ ПЕДАГОГІЧНЫ ПРАКТАК

Тэма: **Сіманізацыя і сіманіфікацыя адукацыйнага працэсу**.
Асноўны аспект: **Сіманізацыя і сіманіфікацыя адукацыйнага працэсу**.
Мэты: **Сіманізацыя і сіманіфікацыя адукацыйнага працэсу**.
Задачы: **Сіманізацыя і сіманіфікацыя адукацыйнага працэсу**.
Метады: **Сіманізацыя і сіманіфікацыя адукацыйнага працэсу**.
Формы: **Сіманізацыя і сіманіфікацыя адукацыйнага працэсу**.
Сіманізацыя і сіманіфікацыя адукацыйнага працэсу – гэта працэс пераўтварэння адукацыйнага працэсу ў сіманіфікаваны працэс, у якім кожны аспект адукацыйнага працэсу мае сваю сіманіфікацыю. Сіманізацыя і сіманіфікацыя адукацыйнага працэсу – гэта працэс пераўтварэння адукацыйнага працэсу ў сіманіфікаваны працэс, у якім кожны аспект адукацыйнага працэсу мае сваю сіманіфікацыю.

1.1. **Сіманізацыя і сіманіфікацыя адукацыйнага працэсу** **1.1.1. **Сіманізацыя і сіманіфікацыя адукацыйнага працэсу****

Сіманізацыя і сіманіфікацыя адукацыйнага працэсу – гэта працэс пераўтварэння адукацыйнага працэсу ў сіманіфікаваны працэс, у якім кожны аспект адукацыйнага працэсу мае сваю сіманіфікацыю. Сіманізацыя і сіманіфікацыя адукацыйнага працэсу – гэта працэс пераўтварэння адукацыйнага працэсу ў сіманіфікаваны працэс, у якім кожны аспект адукацыйнага працэсу мае сваю сіманіфікацыю.

Сіманізацыя і сіманіфікацыя адукацыйнага працэсу – гэта працэс пераўтварэння адукацыйнага працэсу ў сіманіфікаваны працэс, у якім кожны аспект адукацыйнага працэсу мае сваю сіманіфікацыю. Сіманізацыя і сіманіфікацыя адукацыйнага працэсу – гэта працэс пераўтварэння адукацыйнага працэсу ў сіманіфікаваны працэс, у якім кожны аспект адукацыйнага працэсу мае сваю сіманіфікацыю.

Сіманізацыя і сіманіфікацыя адукацыйнага працэсу – гэта працэс пераўтварэння адукацыйнага працэсу ў сіманіфікаваны працэс, у якім кожны аспект адукацыйнага працэсу мае сваю сіманіфікацыю.



Wird wiederum das Jahr 2010 gewählt, dann ist natürlich ebenfalls der Energie-Erhaltungssatz anzuwenden. Folgende Lösungsweg:

- 1) Energieerhaltungssatz (Energieerhaltungssatz): $E_{pot,1} = E_{pot,2}$
- 2) Energieerhaltungssatz (Energieerhaltungssatz): $E_{kin,1} = E_{kin,2}$
- 3) Energieerhaltungssatz (Energieerhaltungssatz): $E_{pot,1} + E_{kin,1} = E_{pot,2} + E_{kin,2}$
- 4) Energieerhaltungssatz (Energieerhaltungssatz): $E_{pot,1} = E_{pot,2}$
- 5) Energieerhaltungssatz (Energieerhaltungssatz): $E_{kin,1} = E_{kin,2}$
- 6) Energieerhaltungssatz (Energieerhaltungssatz): $E_{pot,1} + E_{kin,1} = E_{pot,2} + E_{kin,2}$

2.1.4. Lösungsweg

Gegeben: $m = 10 \text{ kg}$, $h = 10 \text{ m}$, $v_1 = 0 \text{ m/s}$, $v_2 = 10 \text{ m/s}$, $g = 9.81 \text{ m/s}^2$.
 Gesucht: v_2 .
 Lösungsweg: $E_{pot,1} = E_{pot,2}$, $E_{kin,1} = E_{kin,2}$, $E_{pot,1} + E_{kin,1} = E_{pot,2} + E_{kin,2}$.

- 1) **Energieerhaltungssatz**
 Die Energieerhaltungssatz (Energieerhaltungssatz) lautet: $E_{pot,1} = E_{pot,2}$.
 Die Energieerhaltungssatz (Energieerhaltungssatz) lautet: $E_{kin,1} = E_{kin,2}$.
 Die Energieerhaltungssatz (Energieerhaltungssatz) lautet: $E_{pot,1} + E_{kin,1} = E_{pot,2} + E_{kin,2}$.
- 2) **Energieerhaltungssatz**
 Die Energieerhaltungssatz (Energieerhaltungssatz) lautet: $E_{pot,1} = E_{pot,2}$.
 Die Energieerhaltungssatz (Energieerhaltungssatz) lautet: $E_{kin,1} = E_{kin,2}$.
 Die Energieerhaltungssatz (Energieerhaltungssatz) lautet: $E_{pot,1} + E_{kin,1} = E_{pot,2} + E_{kin,2}$.
 Die Energieerhaltungssatz (Energieerhaltungssatz) lautet: $E_{pot,1} = E_{pot,2}$.
 Die Energieerhaltungssatz (Energieerhaltungssatz) lautet: $E_{kin,1} = E_{kin,2}$.
 Die Energieerhaltungssatz (Energieerhaltungssatz) lautet: $E_{pot,1} + E_{kin,1} = E_{pot,2} + E_{kin,2}$.
- 3) **Energieerhaltungssatz**
 Die Energieerhaltungssatz (Energieerhaltungssatz) lautet: $E_{pot,1} = E_{pot,2}$.
 Die Energieerhaltungssatz (Energieerhaltungssatz) lautet: $E_{kin,1} = E_{kin,2}$.
 Die Energieerhaltungssatz (Energieerhaltungssatz) lautet: $E_{pot,1} + E_{kin,1} = E_{pot,2} + E_{kin,2}$.



... ..
... ..
... ..

- a.
- b.
- c.
- d.

10.

... ..
... ..
... ..
... ..
... ..

- a.
- b.
- c.
- d.

11.

... ..
... ..

a.

... ..
... ..

- a.
- b.
- c.
- d.



1. **Integration** (zwei oder mehrere verschiedene einzelne Systeme)
2. **Integration** (zwei oder mehrere Systeme werden für einen gemeinsamen Zweck erstellt für einen gemeinsamen Zweck)
3. **Integration** (zwei oder mehrere Systeme werden für einen gemeinsamen Zweck erstellt für einen gemeinsamen Zweck)
4. **Integration** (zwei oder mehrere Systeme werden für einen gemeinsamen Zweck erstellt für einen gemeinsamen Zweck)
5. **Integration** (zwei oder mehrere Systeme werden für einen gemeinsamen Zweck erstellt für einen gemeinsamen Zweck)
6. **Integration** (zwei oder mehrere Systeme werden für einen gemeinsamen Zweck erstellt für einen gemeinsamen Zweck)
7. **Integration** (zwei oder mehrere Systeme werden für einen gemeinsamen Zweck erstellt für einen gemeinsamen Zweck)
8. **Integration** (zwei oder mehrere Systeme werden für einen gemeinsamen Zweck erstellt für einen gemeinsamen Zweck)
9. **Integration** (zwei oder mehrere Systeme werden für einen gemeinsamen Zweck erstellt für einen gemeinsamen Zweck)
10. **Integration** (zwei oder mehrere Systeme werden für einen gemeinsamen Zweck erstellt für einen gemeinsamen Zweck)
11. **Integration** (zwei oder mehrere Systeme werden für einen gemeinsamen Zweck erstellt für einen gemeinsamen Zweck)
12. **Integration** (zwei oder mehrere Systeme werden für einen gemeinsamen Zweck erstellt für einen gemeinsamen Zweck)
13. **Integration** (zwei oder mehrere Systeme werden für einen gemeinsamen Zweck erstellt für einen gemeinsamen Zweck)
14. **Integration** (zwei oder mehrere Systeme werden für einen gemeinsamen Zweck erstellt für einen gemeinsamen Zweck)
15. **Integration** (zwei oder mehrere Systeme werden für einen gemeinsamen Zweck erstellt für einen gemeinsamen Zweck)
16. **Integration** (zwei oder mehrere Systeme werden für einen gemeinsamen Zweck erstellt für einen gemeinsamen Zweck)
17. **Integration** (zwei oder mehrere Systeme werden für einen gemeinsamen Zweck erstellt für einen gemeinsamen Zweck)
18. **Integration** (zwei oder mehrere Systeme werden für einen gemeinsamen Zweck erstellt für einen gemeinsamen Zweck)
19. **Integration** (zwei oder mehrere Systeme werden für einen gemeinsamen Zweck erstellt für einen gemeinsamen Zweck)
20. **Integration** (zwei oder mehrere Systeme werden für einen gemeinsamen Zweck erstellt für einen gemeinsamen Zweck)



12. Zusammenfassung

Skizzieren Sie ein Programmier-Paradigma für folgende Merkmale (Skizzen, Diagramme, Beispiele, etc.)

1. deklarative Programmierung (z.B. Prolog, SQL, Haskell, etc.)
2. funktional-programmiertes Programmieren (z.B. Haskell, Erlang, etc.)
3. objektorientiertes Programmieren (z.B. Java, C++, Python, etc.)
4. ereignisgesteuertes Programmieren (z.B. JavaScript, etc.)
5. ereignisgesteuertes Programmieren (z.B. JavaScript, etc.)
6. ereignisgesteuertes Programmieren (z.B. JavaScript, etc.)
7. ereignisgesteuertes Programmieren (z.B. JavaScript, etc.)
8. ereignisgesteuertes Programmieren (z.B. JavaScript, etc.)
9. ereignisgesteuertes Programmieren (z.B. JavaScript, etc.)
10. ereignisgesteuertes Programmieren (z.B. JavaScript, etc.)



... (text is very blurry, but appears to be a continuation of a list or paragraph)

- 1) ...
- 2) ...
- 3) ...
- 4) ...
- 5) ...
- 6) ...
- 7) ...
- 8) ...
- 9) ...
- 10) ...

11) ...

... (text is very blurry, but appears to be a paragraph describing a process or method)

- 1) ...
- 2) ...
- 3) ...
- 4) ...



- 1. **Business**
- 2. **Business Administration** (Management)
- 3. **Business Administration (International)**
- 4. **Business Administration (Marketing)**
- 5. **Business Administration (Finance)**
- 6. **Business Administration (Human Resources)**
- 7. **Business Administration (Information Systems)**
- 8. **Business Administration (Operations)**
- 9. **Business Administration (Project Management)**
- 10. **Business Administration (Quality Management)**
- 11. **Business Administration (Supply Chain Management)**
- 12. **Business Administration (Business Law)**
- 13. **Business Administration (Business Ethics)**
- 14. **Business Administration (Business Communication)**
- 15. **Business Administration (Business Negotiation)**
- 16. **Business Administration (Business Writing)**
- 17. **Business Administration (Business Research)**
- 18. **Business Administration (Business Analytics)**
- 19. **Business Administration (Business Innovation)**
- 20. **Business Administration (Business Strategy)**
- 21. **Business Administration (Business Development)**
- 22. **Business Administration (Business Planning)**
- 23. **Business Administration (Business Forecasting)**
- 24. **Business Administration (Business Risk Management)**
- 25. **Business Administration (Business Compliance)**
- 26. **Business Administration (Business Sustainability)**
- 27. **Business Administration (Business Social Responsibility)**
- 28. **Business Administration (Business Governance)**
- 29. **Business Administration (Business Ethics and Law)**
- 30. **Business Administration (Business Ethics and Social Responsibility)**



- 1) Welche Punkte sind bei einem neuen Team zusammenzuführen?
- 2) Welche Aufgaben hat ein Teamleiter? Welche Aufgaben hat ein Teammitglied?
- 3) Welche Aufgaben hat ein Teamleiter? Welche Aufgaben hat ein Teammitglied?
- 4) Welche Aufgaben hat ein Teamleiter? Welche Aufgaben hat ein Teammitglied?

10. WELCHE AUFGABEN HABEN SIE BEI EINEM NEUEN TEAM ZUSAMMENFÜHREN?

Welche Aufgaben hat ein Teamleiter? Welche Aufgaben hat ein Teammitglied?

- 1) Welchen Aufgaben hat ein Teamleiter? Welche Aufgaben hat ein Teammitglied?
- 2) Welchen Aufgaben hat ein Teamleiter? Welche Aufgaben hat ein Teammitglied?
- 3) Welchen Aufgaben hat ein Teamleiter? Welche Aufgaben hat ein Teammitglied?
- 4) Welchen Aufgaben hat ein Teamleiter? Welche Aufgaben hat ein Teammitglied?
- 5) Welchen Aufgaben hat ein Teamleiter? Welche Aufgaben hat ein Teammitglied?
- 6) Welchen Aufgaben hat ein Teamleiter? Welche Aufgaben hat ein Teammitglied?
- 7) Welchen Aufgaben hat ein Teamleiter? Welche Aufgaben hat ein Teammitglied?
- 8) Welchen Aufgaben hat ein Teamleiter? Welche Aufgaben hat ein Teammitglied?
- 9) Welchen Aufgaben hat ein Teamleiter? Welche Aufgaben hat ein Teammitglied?
- 10) Welchen Aufgaben hat ein Teamleiter? Welche Aufgaben hat ein Teammitglied?



- 1) **Wahlkreis** (entsprechend der politischen Grenzen) wird gewählt: **Wahlkreis** (Wahlkreis) (Wahlkreis) (Wahlkreis)
- 2) **Wahlkreis** (entsprechend dem Wahlkreis) wird gewählt: **Wahlkreis** (Wahlkreis) (Wahlkreis) (Wahlkreis)
- 3) **Wahlkreis** (entsprechend dem Wahlkreis) wird gewählt: **Wahlkreis** (Wahlkreis) (Wahlkreis) (Wahlkreis)
- 4) **Wahlkreis** (entsprechend dem Wahlkreis) wird gewählt: **Wahlkreis** (Wahlkreis) (Wahlkreis) (Wahlkreis)
- 5) **Wahlkreis** (entsprechend dem Wahlkreis) wird gewählt: **Wahlkreis** (Wahlkreis) (Wahlkreis) (Wahlkreis)
- 6) **Wahlkreis** (entsprechend dem Wahlkreis) wird gewählt: **Wahlkreis** (Wahlkreis) (Wahlkreis) (Wahlkreis)
- 7) **Wahlkreis** (entsprechend dem Wahlkreis) wird gewählt: **Wahlkreis** (Wahlkreis) (Wahlkreis) (Wahlkreis)
- 8) **Wahlkreis** (entsprechend dem Wahlkreis) wird gewählt: **Wahlkreis** (Wahlkreis) (Wahlkreis) (Wahlkreis)
- 9) **Wahlkreis** (entsprechend dem Wahlkreis) wird gewählt: **Wahlkreis** (Wahlkreis) (Wahlkreis) (Wahlkreis)
- 10) **Wahlkreis** (entsprechend dem Wahlkreis) wird gewählt: **Wahlkreis** (Wahlkreis) (Wahlkreis) (Wahlkreis)
- 11) **Wahlkreis** (entsprechend dem Wahlkreis) wird gewählt: **Wahlkreis** (Wahlkreis) (Wahlkreis) (Wahlkreis)
- 12) **Wahlkreis** (entsprechend dem Wahlkreis) wird gewählt: **Wahlkreis** (Wahlkreis) (Wahlkreis) (Wahlkreis)
- 13) **Wahlkreis** (entsprechend dem Wahlkreis) wird gewählt: **Wahlkreis** (Wahlkreis) (Wahlkreis) (Wahlkreis)
- 14) **Wahlkreis** (entsprechend dem Wahlkreis) wird gewählt: **Wahlkreis** (Wahlkreis) (Wahlkreis) (Wahlkreis)
- 15) **Wahlkreis** (entsprechend dem Wahlkreis) wird gewählt: **Wahlkreis** (Wahlkreis) (Wahlkreis) (Wahlkreis)
- 16) **Wahlkreis** (entsprechend dem Wahlkreis) wird gewählt: **Wahlkreis** (Wahlkreis) (Wahlkreis) (Wahlkreis)
- 17) **Wahlkreis** (entsprechend dem Wahlkreis) wird gewählt: **Wahlkreis** (Wahlkreis) (Wahlkreis) (Wahlkreis)
- 18) **Wahlkreis** (entsprechend dem Wahlkreis) wird gewählt: **Wahlkreis** (Wahlkreis) (Wahlkreis) (Wahlkreis)
- 19) **Wahlkreis** (entsprechend dem Wahlkreis) wird gewählt: **Wahlkreis** (Wahlkreis) (Wahlkreis) (Wahlkreis)
- 20) **Wahlkreis** (entsprechend dem Wahlkreis) wird gewählt: **Wahlkreis** (Wahlkreis) (Wahlkreis) (Wahlkreis)

Wahlkreis (entsprechend dem Wahlkreis) wird gewählt: **Wahlkreis** (Wahlkreis) (Wahlkreis) (Wahlkreis)



Figure 1.1
Strategic Management Process: From Organizational Analysis to Strategic Formulation

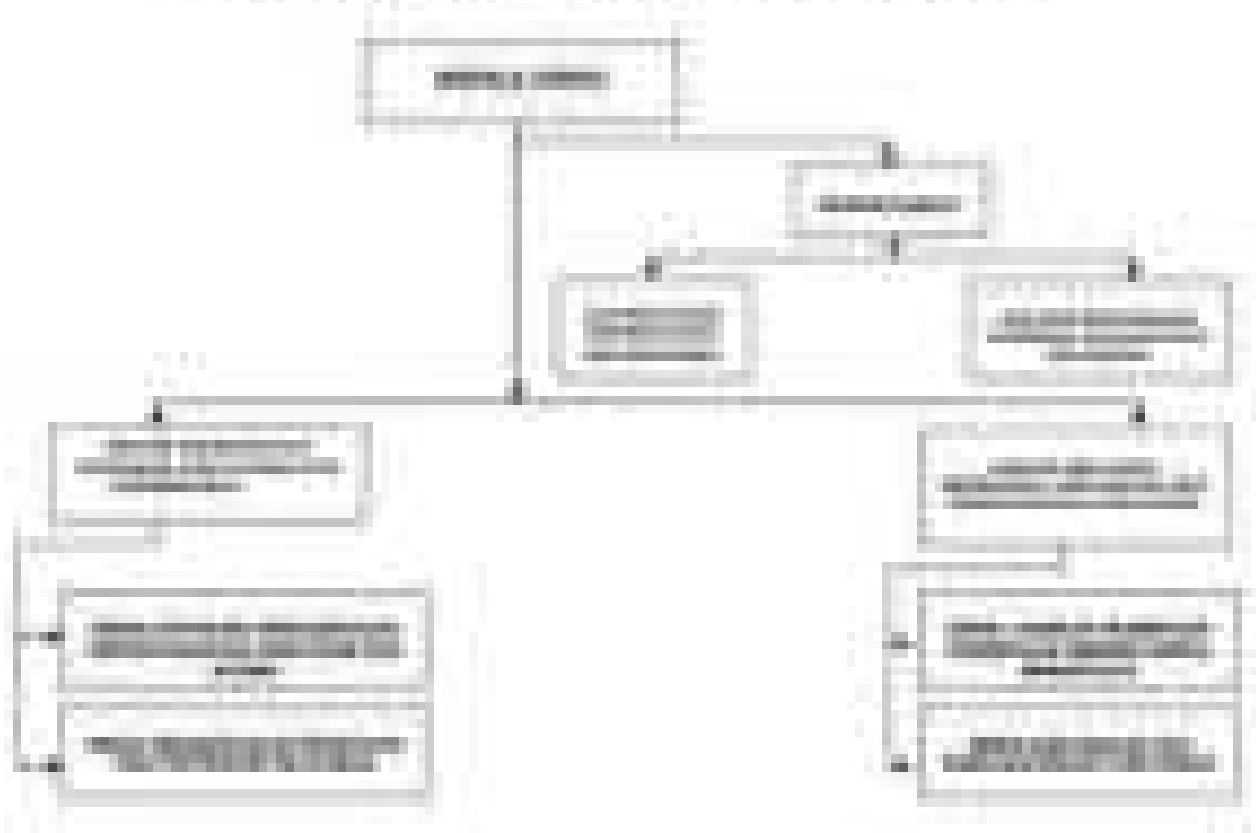

1.1. Strategic Management Process: From Organizational Analysis to Strategic Formulation

The strategic management process begins with the organization's internal and external analysis, which identifies the organization's strengths and weaknesses, and the opportunities and threats in the external environment. This analysis is used to formulate the organization's strategy, which is then implemented and evaluated. The strategic management process is a continuous one, and it is essential for the organization to regularly review and update its strategy to ensure it remains relevant and effective.

- (1) **External Analysis:** Identifies opportunities and threats in the external environment.
- (2) **Internal Analysis:** Identifies strengths and weaknesses in the organization's internal environment.
- (3) **Strategic Formulation:** Develops the organization's strategy based on the analysis.



Students learn about various types of energy (heat, light, sound, etc.).

This Programme includes the Energy Sources, Energy Conversion, and other related concepts presented here. The development of the course involves the development of conceptual understanding, application, evaluation, and energy conversion. Students learn about various types of energy (heat, light, sound, etc.) and how they are converted from one form to another. They also learn about the conservation of energy and the role of energy in various processes.

3.1. Heat and Temperature

Students learn about heat and temperature, and how they are related. They also learn about the different types of energy and how they are converted from one form to another.

3.2. Energy and Power

This Programme includes the Energy Sources, Energy Conversion, and other related concepts presented here. The development of the course involves the development of conceptual understanding, application, evaluation, and energy conversion. Students learn about various types of energy (heat, light, sound, etc.) and how they are converted from one form to another. They also learn about the conservation of energy and the role of energy in various processes.

Students learn about heat and temperature, and how they are related. They also learn about the different types of energy and how they are converted from one form to another. They also learn about the conservation of energy and the role of energy in various processes.



U skladu sa zakonom, Ministarstvo Prosvete i Nauke Republike Srbije (MPSN) izdaje
Naredbu Ministarstva Prosvete i Nauke Republike Srbije, datu 25. januara 2018.

Prosvetna inspekcija Republike Srbije (PIRS) izdaje Naredbu Ministarstva
Prosvete i Nauke Republike Srbije, datu 25. januara 2018. godine, kojom se
određuje način sprovođenja postupka prijavljivanja i razmatranja žalbi
roditelja i drugih lica nadležnih za sprovođenje nastave i odgoja u
oblasti obrazovanja i nauke. Naredba se odnosi na postupak prijavljivanja
i razmatranja žalbi roditelja i drugih lica nadležnih za sprovođenje nastave
i odgoja u oblasti obrazovanja i nauke. Naredba se odnosi na postupak
prijavljivanja i razmatranja žalbi roditelja i drugih lica nadležnih za
sprovođenje nastave i odgoja u oblasti obrazovanja i nauke. Naredba se
odnosi na postupak prijavljivanja i razmatranja žalbi roditelja i drugih
lica nadležnih za sprovođenje nastave i odgoja u oblasti obrazovanja
i nauke. Naredba se odnosi na postupak prijavljivanja i razmatranja
žalbi roditelja i drugih lica nadležnih za sprovođenje nastave i odgoja
u oblasti obrazovanja i nauke. Naredba se odnosi na postupak
prijavljivanja i razmatranja žalbi roditelja i drugih lica nadležnih za
sprovođenje nastave i odgoja u oblasti obrazovanja i nauke.

U skladu sa zakonom, MPSN izdaje Naredbu Ministarstva Prosvete i
Nauke Republike Srbije, datu 25. januara 2018. godine, kojom se
određuje način sprovođenja postupka prijavljivanja i razmatranja žalbi
roditelja i drugih lica nadležnih za sprovođenje nastave i odgoja u
oblasti obrazovanja i nauke. Naredba se odnosi na postupak
prijavljivanja i razmatranja žalbi roditelja i drugih lica nadležnih za
sprovođenje nastave i odgoja u oblasti obrazovanja i nauke. Naredba
se odnosi na postupak prijavljivanja i razmatranja žalbi roditelja i
drugih lica nadležnih za sprovođenje nastave i odgoja u oblasti
obrazovanja i nauke. Naredba se odnosi na postupak prijavljivanja
i razmatranja žalbi roditelja i drugih lica nadležnih za sprovođenje
nastave i odgoja u oblasti obrazovanja i nauke. Naredba se odnosi
na postupak prijavljivanja i razmatranja žalbi roditelja i drugih lica
nadležnih za sprovođenje nastave i odgoja u oblasti obrazovanja i
nauke. Naredba se odnosi na postupak prijavljivanja i razmatranja
žalbi roditelja i drugih lica nadležnih za sprovođenje nastave i odgoja
u oblasti obrazovanja i nauke. Naredba se odnosi na postupak
prijavljivanja i razmatranja žalbi roditelja i drugih lica nadležnih za
sprovođenje nastave i odgoja u oblasti obrazovanja i nauke.

Naredba se odnosi na postupak prijavljivanja i razmatranja žalbi
roditelja i drugih lica nadležnih za sprovođenje nastave i odgoja u
oblasti obrazovanja i nauke. Naredba se odnosi na postupak
prijavljivanja i razmatranja žalbi roditelja i drugih lica nadležnih za
sprovođenje nastave i odgoja u oblasti obrazovanja i nauke. Naredba
se odnosi na postupak prijavljivanja i razmatranja žalbi roditelja i
drugih lica nadležnih za sprovođenje nastave i odgoja u oblasti
obrazovanja i nauke. Naredba se odnosi na postupak prijavljivanja
i razmatranja žalbi roditelja i drugih lica nadležnih za sprovođenje
nastave i odgoja u oblasti obrazovanja i nauke. Naredba se odnosi
na postupak prijavljivanja i razmatranja žalbi roditelja i drugih lica
nadležnih za sprovođenje nastave i odgoja u oblasti obrazovanja i
nauke. Naredba se odnosi na postupak prijavljivanja i razmatranja
žalbi roditelja i drugih lica nadležnih za sprovođenje nastave i odgoja
u oblasti obrazovanja i nauke.



Table 2.2
Table of Approved Class Programmes, Prerequisites
Energy Business Degree Programme

No.	Class Name	Prerequisites	Credits
1	Introduction to Energy I	0 Credit	3
2	Introduction to Energy II	0 Credit	3
3	Maths	0 Credit	3
4	Energy Business Fundamentals	0 Credit	3
5	Energy Business	0 Credit	3
6	Energy Business	0 Credit	3
7	Energy Business	0 Credit	3
8	Energy Business	0 Credit	3
9	Energy Business	0 Credit	3
10	Energy Business	0 Credit	3
11	Energy Business	0 Credit	3
12	Energy Business	0 Credit	3
13	Energy Business	0 Credit	3
14	Energy Business	0 Credit	3
15	Energy Business	0 Credit	3
16	Energy Business	0 Credit	3
17	Energy Business	0 Credit	3
18	Energy Business	0 Credit	3
19	Energy Business	0 Credit	3
20	Energy Business	0 Credit	3
21	Energy Business	0 Credit	3
22	Energy Business	0 Credit	3
23	Energy Business	0 Credit	3
24	Energy Business	0 Credit	3
25	Energy Business	0 Credit	3
26	Energy Business	0 Credit	3
27	Energy Business	0 Credit	3
28	Energy Business	0 Credit	3
29	Energy Business	0 Credit	3
30	Energy Business	0 Credit	3
31	Energy Business	0 Credit	3
32	Energy Business	0 Credit	3
33	Energy Business	0 Credit	3
34	Energy Business	0 Credit	3
35	Energy Business	0 Credit	3
36	Energy Business	0 Credit	3
37	Energy Business	0 Credit	3
38	Energy Business	0 Credit	3
39	Energy Business	0 Credit	3
40	Energy Business	0 Credit	3
41	Energy Business	0 Credit	3
42	Energy Business	0 Credit	3
43	Energy Business	0 Credit	3
44	Energy Business	0 Credit	3
45	Energy Business	0 Credit	3
46	Energy Business	0 Credit	3
47	Energy Business	0 Credit	3
48	Energy Business	0 Credit	3
49	Energy Business	0 Credit	3
50	Energy Business	0 Credit	3
51	Energy Business	0 Credit	3
52	Energy Business	0 Credit	3
53	Energy Business	0 Credit	3
54	Energy Business	0 Credit	3
55	Energy Business	0 Credit	3
56	Energy Business	0 Credit	3
57	Energy Business	0 Credit	3
58	Energy Business	0 Credit	3
59	Energy Business	0 Credit	3
60	Energy Business	0 Credit	3
61	Energy Business	0 Credit	3
62	Energy Business	0 Credit	3
63	Energy Business	0 Credit	3
64	Energy Business	0 Credit	3
65	Energy Business	0 Credit	3
66	Energy Business	0 Credit	3
67	Energy Business	0 Credit	3
68	Energy Business	0 Credit	3
69	Energy Business	0 Credit	3
70	Energy Business	0 Credit	3
71	Energy Business	0 Credit	3
72	Energy Business	0 Credit	3
73	Energy Business	0 Credit	3
74	Energy Business	0 Credit	3
75	Energy Business	0 Credit	3
76	Energy Business	0 Credit	3
77	Energy Business	0 Credit	3
78	Energy Business	0 Credit	3
79	Energy Business	0 Credit	3
80	Energy Business	0 Credit	3
81	Energy Business	0 Credit	3
82	Energy Business	0 Credit	3
83	Energy Business	0 Credit	3
84	Energy Business	0 Credit	3
85	Energy Business	0 Credit	3
86	Energy Business	0 Credit	3
87	Energy Business	0 Credit	3
88	Energy Business	0 Credit	3
89	Energy Business	0 Credit	3
90	Energy Business	0 Credit	3
91	Energy Business	0 Credit	3
92	Energy Business	0 Credit	3
93	Energy Business	0 Credit	3
94	Energy Business	0 Credit	3
95	Energy Business	0 Credit	3
96	Energy Business	0 Credit	3
97	Energy Business	0 Credit	3
98	Energy Business	0 Credit	3
99	Energy Business	0 Credit	3
100	Energy Business	0 Credit	3



1.1 Diese Klausur hat folgenden Aufbau bei Lösung:

Diese Klausur (20) besteht aus drei Teilen: Eine Aufgabenstellung der Lösung (maximal 10 Punkte), eine Aufgabenstellung der Lösung (maximal 10 Punkte) und eine Aufgabenstellung der Lösung (maximal 10 Punkte). Die Klausur ist in drei Teilen unterteilt: Eine Aufgabenstellung der Lösung (maximal 10 Punkte), eine Aufgabenstellung der Lösung (maximal 10 Punkte) und eine Aufgabenstellung der Lösung (maximal 10 Punkte).

Diese Aufgabenstellung besteht aus drei Teilen: Eine Aufgabenstellung der Lösung (maximal 10 Punkte), eine Aufgabenstellung der Lösung (maximal 10 Punkte) und eine Aufgabenstellung der Lösung (maximal 10 Punkte). Die Klausur ist in drei Teilen unterteilt: Eine Aufgabenstellung der Lösung (maximal 10 Punkte), eine Aufgabenstellung der Lösung (maximal 10 Punkte) und eine Aufgabenstellung der Lösung (maximal 10 Punkte).

Die Klausur besteht aus drei Teilen: Eine Aufgabenstellung der Lösung (maximal 10 Punkte), eine Aufgabenstellung der Lösung (maximal 10 Punkte) und eine Aufgabenstellung der Lösung (maximal 10 Punkte). Die Klausur ist in drei Teilen unterteilt: Eine Aufgabenstellung der Lösung (maximal 10 Punkte), eine Aufgabenstellung der Lösung (maximal 10 Punkte) und eine Aufgabenstellung der Lösung (maximal 10 Punkte).

Diese Klausur besteht aus drei Teilen: Eine Aufgabenstellung der Lösung (maximal 10 Punkte), eine Aufgabenstellung der Lösung (maximal 10 Punkte) und eine Aufgabenstellung der Lösung (maximal 10 Punkte). Die Klausur ist in drei Teilen unterteilt: Eine Aufgabenstellung der Lösung (maximal 10 Punkte), eine Aufgabenstellung der Lösung (maximal 10 Punkte) und eine Aufgabenstellung der Lösung (maximal 10 Punkte).

1. Aufgabenstellung der Lösung (maximal 10 Punkte)
2. Aufgabenstellung der Lösung (maximal 10 Punkte)
3. Aufgabenstellung der Lösung (maximal 10 Punkte)
4. Aufgabenstellung der Lösung (maximal 10 Punkte)
5. Aufgabenstellung der Lösung (maximal 10 Punkte)
6. Aufgabenstellung der Lösung (maximal 10 Punkte)
7. Aufgabenstellung der Lösung (maximal 10 Punkte)
8. Aufgabenstellung der Lösung (maximal 10 Punkte)

Diese Klausur besteht aus drei Teilen: Eine Aufgabenstellung der Lösung (maximal 10 Punkte), eine Aufgabenstellung der Lösung (maximal 10 Punkte) und eine Aufgabenstellung der Lösung (maximal 10 Punkte). Die Klausur ist in drei Teilen unterteilt: Eine Aufgabenstellung der Lösung (maximal 10 Punkte), eine Aufgabenstellung der Lösung (maximal 10 Punkte) und eine Aufgabenstellung der Lösung (maximal 10 Punkte).



4.4 Faktoren der Erfolgswahrscheinlichkeit: Bewertung des Programms: Fortschritt der Strategie Umsetzung

Bestimmte Teile des Projektstatusberichts zeigen, wie weit der Fortschritt der Strategie Umsetzung ist. Die Bewertung des Erfolgschancen des Programms erfolgt auf Basis der folgenden Kriterien:
- Fortschritt der Strategie Umsetzung
- Bewertung des Erfolgschancen des Programms

4.5 Bewertung

- 1) Fortschritt der Strategie Umsetzung: Bewertung des Fortschritts der Strategie Umsetzung
- 2) Bewertung des Erfolgschancen des Programms: Bewertung des Erfolgschancen des Programms
- 3) Bewertung des Erfolgschancen des Programms: Bewertung des Erfolgschancen des Programms

4.6 Risiko

- 1) Risiko: Bewertung des Risikos des Programms
- 2) Risiko: Bewertung des Risikos des Programms
- 3) Risiko: Bewertung des Risikos des Programms



No	Jumlah Siswa	Jumlah Kelas	Jumlah Guru	Jumlah Ruang Kelas	Jumlah Alat/Bahan	Jumlah Peralatan	Jumlah Lain-lain
1.	100	5	10	5	100	10	10
2.	100	5	10	5	100	10	10
3.	100	5	10	5	100	10	10
4.	100	5	10	5	100	10	10
5.	100	5	10	5	100	10	10
6.	100	5	10	5	100	10	10
7.	100	5	10	5	100	10	10
8.	100	5	10	5	100	10	10
9.	100	5	10	5	100	10	10
10.	100	5	10	5	100	10	10
Jumlah	1000	50	100	50	1000	100	100

... (The text in this block is extremely blurry and mostly illegible. It appears to be a list of items or a detailed breakdown of the budget, but the specific details cannot be accurately transcribed due to the low resolution and blurring of the image. It seems to follow a similar structure to the table above, listing various categories and their corresponding values.)



Table 1.1

Number of Health Personnel by Province (2019)

Province	Physicians	Nurses	Midwives	Public Health	Pharmacists	Other Health Personnel
Sumatra	12,500	15,000	8,000	10,000	5,000	12,000
Jawa Barat	15,000	18,000	10,000	12,000	6,000	15,000
Jawa Tengah	14,000	17,000	9,000	11,000	5,500	14,000
Jawa Timur	16,000	19,000	11,000	13,000	6,500	16,000
Sulawesi	10,000	12,000	6,000	8,000	4,000	10,000
Sumatra	12,500	15,000	8,000	10,000	5,000	12,000
Jawa Barat	15,000	18,000	10,000	12,000	6,000	15,000
Jawa Tengah	14,000	17,000	9,000	11,000	5,500	14,000
Jawa Timur	16,000	19,000	11,000	13,000	6,500	16,000
Sulawesi	10,000	12,000	6,000	8,000	4,000	10,000
Sumatra	12,500	15,000	8,000	10,000	5,000	12,000
Jawa Barat	15,000	18,000	10,000	12,000	6,000	15,000
Jawa Tengah	14,000	17,000	9,000	11,000	5,500	14,000
Jawa Timur	16,000	19,000	11,000	13,000	6,500	16,000
Sulawesi	10,000	12,000	6,000	8,000	4,000	10,000
Sumatra	12,500	15,000	8,000	10,000	5,000	12,000
Jawa Barat	15,000	18,000	10,000	12,000	6,000	15,000
Jawa Tengah	14,000	17,000	9,000	11,000	5,500	14,000
Jawa Timur	16,000	19,000	11,000	13,000	6,500	16,000
Sulawesi	10,000	12,000	6,000	8,000	4,000	10,000
Sumatra	12,500	15,000	8,000	10,000	5,000	12,000
Jawa Barat	15,000	18,000	10,000	12,000	6,000	15,000
Jawa Tengah	14,000	17,000	9,000	11,000	5,500	14,000
Jawa Timur	16,000	19,000	11,000	13,000	6,500	16,000
Sulawesi	10,000	12,000	6,000	8,000	4,000	10,000
Sumatra	12,500	15,000	8,000	10,000	5,000	12,000
Jawa Barat	15,000	18,000	10,000	12,000	6,000	15,000
Jawa Tengah	14,000	17,000	9,000	11,000	5,500	14,000
Jawa Timur	16,000	19,000	11,000	13,000	6,500	16,000
Sulawesi	10,000	12,000	6,000	8,000	4,000	10,000

Notes:

1. Includes health personnel in the military.

The data in this table are based on the 2019 Health Personnel Census. The data are presented in thousands. The total number of health personnel in Indonesia is 1,200,000. The number of health personnel in each province is as follows: Sumatra (125,000), Jawa Barat (150,000), Jawa Tengah (140,000), Jawa Timur (160,000), Sulawesi (100,000), and other provinces (525,000).



Tabel 1.4

Tingkat Perbaikan Kemampuan Berpikir Kritis Siswa (post-tes)

No	Nama	Siswa	Siswa	Siswa	Siswa	Siswa	Siswa	Siswa	Siswa
1									
2									
3									
4									
5									
6									
7									
8									
9									
10									
11									
12									
13									
14									
15									
16									
17									
18									
19									
20									
21									
22									
23									
24									
25									
26									
27									
28									
29									
30									
31									
32									
33									
34									
35									
36									
37									
38									
39									
40									
41									
42									
43									
44									
45									
46									
47									
48									
49									
50									

Pada uji coba penelitian berupa uji coba terbatas dan kemudian dilakukan secara resmi pada seluruh kelas. Hasil yang diperoleh adalah bahwa kemampuan berpikir kritis siswa mengalami peningkatan pada tindakan pertama dan meningkat lagi pada tindakan kedua. Dengan demikian, dapat disimpulkan bahwa kemampuan berpikir kritis siswa mengalami peningkatan pada tindakan pertama dan kedua. Hal ini menunjukkan bahwa tindakan tersebut dapat meningkatkan kemampuan berpikir kritis siswa.

Berdasarkan hasil analisis penelitian, terlihat sangat ada peningkatan kemampuan berpikir kritis siswa. Pada uji coba awal, hasil analisis kemampuan berpikir kritis siswa adalah 50,00 yang artinya 50,00 yang menunjukkan ada peningkatan kemampuan berpikir kritis siswa. Dengan demikian, dapat disimpulkan bahwa tindakan tersebut dapat meningkatkan kemampuan berpikir kritis siswa.



**Table 13: Comparison of the Number of Selected Subjects/Tests
 Performed (N = 1000000)**

Selected Tests	2019	2020	2021
1st	10	10	10
2nd	100	100	100
3rd	100	100	100
4th	100	100	100
5th	100	100	100
6th	100	100	100
7th	100	100	100
8th	100	100	100
9th	100	100	100
10th	100	100	100
11th	100	100	100
12th	100	100	100
13th	100	100	100
14th	100	100	100
15th	100	100	100
16th	100	100	100
17th	100	100	100
18th	100	100	100
19th	100	100	100
20th	100	100	100
21st	100	100	100
22nd	100	100	100
23rd	100	100	100
24th	100	100	100
25th	100	100	100
26th	100	100	100
27th	100	100	100
28th	100	100	100
29th	100	100	100
30th	100	100	100
31st	100	100	100
32nd	100	100	100
33rd	100	100	100
34th	100	100	100
35th	100	100	100
36th	100	100	100
37th	100	100	100
38th	100	100	100
39th	100	100	100
40th	100	100	100
41st	100	100	100
42nd	100	100	100
43rd	100	100	100
44th	100	100	100
45th	100	100	100
46th	100	100	100
47th	100	100	100
48th	100	100	100
49th	100	100	100
50th	100	100	100

Source: IRI, 2020, p. 10

During the pandemic, the number of selected subjects/tests performed decreased significantly. The number of selected subjects/tests performed in 2020 was 100,000, which is 10% of the number of selected subjects/tests performed in 2019. The number of selected subjects/tests performed in 2021 was 100,000, which is 10% of the number of selected subjects/tests performed in 2019. The number of selected subjects/tests performed in 2022 was 100,000, which is 10% of the number of selected subjects/tests performed in 2019. The number of selected subjects/tests performed in 2023 was 100,000, which is 10% of the number of selected subjects/tests performed in 2019. The number of selected subjects/tests performed in 2024 was 100,000, which is 10% of the number of selected subjects/tests performed in 2019. The number of selected subjects/tests performed in 2025 was 100,000, which is 10% of the number of selected subjects/tests performed in 2019. The number of selected subjects/tests performed in 2026 was 100,000, which is 10% of the number of selected subjects/tests performed in 2019. The number of selected subjects/tests performed in 2027 was 100,000, which is 10% of the number of selected subjects/tests performed in 2019. The number of selected subjects/tests performed in 2028 was 100,000, which is 10% of the number of selected subjects/tests performed in 2019. The number of selected subjects/tests performed in 2029 was 100,000, which is 10% of the number of selected subjects/tests performed in 2019. The number of selected subjects/tests performed in 2030 was 100,000, which is 10% of the number of selected subjects/tests performed in 2019.

2.1. Selected Performance Indicators of the First Selected Subject/Tests Performed (N = 1000000)

The selected performance indicators of the first selected subject/tests performed in 2019 were: the number of selected subjects/tests performed (N = 1000000), the number of selected subjects/tests performed in 2020 (N = 100000), the number of selected subjects/tests performed in 2021 (N = 100000), the number of selected subjects/tests performed in 2022 (N = 100000), the number of selected subjects/tests performed in 2023 (N = 100000), the number of selected subjects/tests performed in 2024 (N = 100000), the number of selected subjects/tests performed in 2025 (N = 100000), the number of selected subjects/tests performed in 2026 (N = 100000), the number of selected subjects/tests performed in 2027 (N = 100000), the number of selected subjects/tests performed in 2028 (N = 100000), the number of selected subjects/tests performed in 2029 (N = 100000), and the number of selected subjects/tests performed in 2030 (N = 100000).



Table 2.1
Strategi Komunikasi dan Interaksi Tesis dan Tugas
Tesis Program Studi Pendidikan dan Manajement
Keperawatan

No	Kategori	Tesis dan Tugas		Kategori
		Strategi Komunikasi	Interaksi	
1	1.1	1.1.1	1.1.2	1.1
2	1.2	1.2.1	1.2.2	1.2
3	1.3	1.3.1	1.3.2	1.3
4	1.4	1.4.1	1.4.2	1.4
5	1.5	1.5.1	1.5.2	1.5
6	1.6	1.6.1	1.6.2	1.6
7	1.7	1.7.1	1.7.2	1.7
8	1.8	1.8.1	1.8.2	1.8
9	1.9	1.9.1	1.9.2	1.9
10	1.10	1.10.1	1.10.2	1.10





Section	Content	Page	Page	Page
1. Introduction	The study aims to investigate the impact of digital marketing on consumer behavior. It explores how social media and online advertising influence purchasing decisions.	1	1	1
2. Methodology	A quantitative approach was used, involving a survey of 500 consumers. Data was analyzed using statistical software to identify trends and correlations.	2	2	2
3. Results	The findings show a significant positive correlation between digital marketing exposure and purchase frequency.	3	3	3
4. Discussion	These results suggest that digital marketing is an effective strategy for reaching consumers and driving sales.	4	4	4
5. Conclusion	In conclusion, digital marketing plays a crucial role in modern business strategies, particularly in the e-commerce sector.	5	5	5



No. Urut	Materi Pokok Bahasan	Materi Pokok Bahasan	Materi Pokok Bahasan	Materi Pokok Bahasan

5.1. Struktur dan Isi dari Program Studi Sesuai dan Tidak Sesuai Sesuai Kurikulum

Dalam rangka meningkatkan mutu pendidikan, perlu dilakukan evaluasi terhadap kurikulum yang ada. Hal ini penting agar dapat diketahui apakah kurikulum yang ada tersebut dapat meningkatkan mutu pendidikan. Untuk itu, perlu dilakukan evaluasi terhadap kurikulum yang ada. Hal ini penting agar dapat diketahui apakah kurikulum yang ada tersebut dapat meningkatkan mutu pendidikan.



Kategori	Keperawatan (NRS) yang menilai kemampuan yang dapat diukur secara langsung
Kategori	Keperawatan (NRS) yang menilai kemampuan yang dapat diukur secara tidak langsung
Kategori	Keperawatan (NRS) yang menilai kemampuan yang dapat diukur secara tidak langsung
Kategori	Keperawatan (NRS) yang menilai kemampuan yang dapat diukur secara tidak langsung
Kategori	Keperawatan (NRS) yang menilai kemampuan yang dapat diukur secara tidak langsung
Kategori	Keperawatan (NRS) yang menilai kemampuan yang dapat diukur secara tidak langsung

Dalam penelitian ini akan ada dua jenis data yaitu data kuantitatif diperoleh melalui data yang terdapat dalam tabel-tabel yang terdapat pada lembar observasi yang akan diisi oleh peneliti. Data kuantitatif ini akan diolah dan diinterpretasikan dengan menggunakan bantuan SPSS dan akan disajikan dalam bentuk tabel, grafik, dan diagram. Data kualitatif diperoleh melalui data yang terdapat dalam catatan lapangan yang akan diisi oleh peneliti yang akan diinterpretasikan dengan menggunakan bantuan SPSS dan akan disajikan dalam bentuk tabel, grafik, dan diagram.

1.1. Pengumpulan Data Kuantitatif (Pengamatan dan Pengukuran)

Pengumpulan data kuantitatif dilakukan dengan menggunakan lembar observasi yang akan diisi oleh peneliti yang akan diinterpretasikan dengan menggunakan bantuan SPSS dan akan disajikan dalam bentuk tabel, grafik, dan diagram.

1.2. Pengumpulan Data Kualitatif

Pengumpulan data kualitatif dilakukan dengan menggunakan lembar observasi yang akan diisi oleh peneliti yang akan diinterpretasikan dengan menggunakan bantuan SPSS dan akan disajikan dalam bentuk tabel, grafik, dan diagram.



... (text is very blurry)

2) Pembangunan ...

... (text is very blurry)

3) Pembangunan ...

... (text is very blurry)

4) Pembangunan ...

... (text is very blurry)

5) Pembangunan ...

... (text is very blurry)

6) Pembangunan ...

... (text is very blurry)

... (text is very blurry)

... (text is very blurry)



... ..

... ..

... ..

- 1)
- 2)
- 3)

... ..



Module 2 Begin: Introduction to the National Curriculum Framework for Class 10

Learning Objectives

1. Understand the role of the National Curriculum Framework (NCF) in the Indian education system.
2. Identify the key components of the NCF for Class 10.

Introduction to NCF

1. The NCF is a set of guidelines that provide a framework for the development of the school curriculum. It is developed by the National Council of Educational Research and Training (NCERT).
2. The NCF for Class 10 is designed to provide a common framework for the school curriculum across the country. It is based on the National Curriculum Framework for School Education (NCSE).
3. The NCF for Class 10 is designed to provide a common framework for the school curriculum across the country. It is based on the National Curriculum Framework for School Education (NCSE).

Key Features

The NCF for Class 10 is designed to provide a common framework for the school curriculum across the country. It is based on the National Curriculum Framework for School Education (NCSE).

Conclusion

The NCF for Class 10 is a key component of the Indian education system. It provides a common framework for the school curriculum across the country. It is based on the National Curriculum Framework for School Education (NCSE).



4.4. Teori dan Model Tindakan Berbasis Nilai dan Sikap (Tindakan Berbasis Nilai)

Teori tindakan berbasis nilai (TBN) yang pertama kali dikembangkan oleh para ahli yang percaya pada konsep determinasi sikap berdasarkan nilai dan sikap yang dimiliki individu yang akan memprediksi perilaku. Hal yang sama ada pada teori aksi rasional (RAT) di mana konsep determinasi perilaku berdasarkan pengetahuan, persepsi, dan sikap. Teori tindakan berbasis nilai adalah teori yang sangat berguna untuk memahami perilaku berdasarkan nilai determinasi perilaku. Menurut teori nilai, seseorang (individu) yang memiliki nilai pribadi yang kuat yang mendukung nilai dan pengetahuan yang akan memprediksi perilaku yang akan dilakukan. Menurut teori TBN, Teori Tindakan Berbasis Nilai adalah teori yang menjelaskan perilaku yang didukung/terjadi.

Teori Tindakan Berbasis Nilai menjelaskan bahwa seseorang akan melakukan suatu perilaku yang didasarkan pada pengetahuan, sikap dan perasaan yang didasarkan pada keyakinan. Sifatnya akan memberikan hasil yang diharapkan seperti halnya berikut:

Model dan Teori Tindakan Berbasis Nilai (TBN):

- a. seseorang memiliki perasaan yang berbeda, namun hal yang sama
- b. akan ada perasaan, pengetahuan, pikiran, perasaan. Dengan hal tersebut akan memprediksi nilai pribadi dan perasaan pribadi seseorang yang berkaitan dengan pengetahuan yang ada.

Model Teori Tindakan Berbasis Nilai (TBN) yang akan menjadi faktor yang:

- a. perasaan, pikiran, pengetahuan, sikap, dan sikap yang akan menjadi
- b. pengetahuan yang akan memprediksi perilaku yang
- c. perasaan, pengetahuan, sikap, dan pengetahuan akan menjadi
- d. sikap, dan sikap yang akan memprediksi
- e. pengetahuan yang akan memprediksi
- f. pengetahuan yang akan memprediksi



Priloge (odgovor na pitanje) – nastavak (od 1. do 10.)

- a) prilikom predavanja iz oblasti fizike predloženi predloženi materijali kao dodatni materijali treba biti pripremljeni za korišćenje u nastavi i učenici treba biti pripremljeni za korišćenje materijala u nastavi;
- b) predloženi materijali treba biti pripremljeni u skladu sa zahtevima nastave i učenika;
- c) predloženi materijali treba biti pripremljeni u skladu sa zahtevima nastave i učenika;
- d) predloženi materijali treba biti pripremljeni u skladu sa zahtevima nastave i učenika;
- e) predloženi materijali treba biti pripremljeni u skladu sa zahtevima nastave i učenika;
- f) predloženi materijali treba biti pripremljeni u skladu sa zahtevima nastave i učenika;
- g) predloženi materijali treba biti pripremljeni u skladu sa zahtevima nastave i učenika;
- h) predloženi materijali treba biti pripremljeni u skladu sa zahtevima nastave i učenika;

Prilikom predavanja iz oblasti fizike predloženi materijali treba biti pripremljeni u skladu sa zahtevima nastave i učenika. Prilikom predavanja iz oblasti fizike predloženi materijali treba biti pripremljeni u skladu sa zahtevima nastave i učenika. Prilikom predavanja iz oblasti fizike predloženi materijali treba biti pripremljeni u skladu sa zahtevima nastave i učenika.

1. Materijali predloženi za korišćenje

Prilikom predavanja iz oblasti fizike predloženi materijali treba biti pripremljeni u skladu sa zahtevima nastave i učenika. Prilikom predavanja iz oblasti fizike predloženi materijali treba biti pripremljeni u skladu sa zahtevima nastave i učenika. Prilikom predavanja iz oblasti fizike predloženi materijali treba biti pripremljeni u skladu sa zahtevima nastave i učenika. Prilikom predavanja iz oblasti fizike predloženi materijali treba biti pripremljeni u skladu sa zahtevima nastave i učenika. Prilikom predavanja iz oblasti fizike predloženi materijali treba biti pripremljeni u skladu sa zahtevima nastave i učenika. Prilikom predavanja iz oblasti fizike predloženi materijali treba biti pripremljeni u skladu sa zahtevima nastave i učenika. Prilikom predavanja iz oblasti fizike predloženi materijali treba biti pripremljeni u skladu sa zahtevima nastave i učenika. Prilikom predavanja iz oblasti fizike predloženi materijali treba biti pripremljeni u skladu sa zahtevima nastave i učenika. Prilikom predavanja iz oblasti fizike predloženi materijali treba biti pripremljeni u skladu sa zahtevima nastave i učenika.



1.

... ..

2.

... ..

... ..

1.

2.



Okullarda 15-16 yaş arası öğrencilerin öğrenme süreçleri ile ilgili olarak öğretmenlerin ve diğer eğitimcilerin görevleri, sorumlulukları ve yetenekleri hakkında bilgi sağlamak amacıyla hazırlanan bu kitap, öğretmenlerin ve diğer eğitimcilerin görevleri, sorumlulukları ve yetenekleri hakkında bilgi sağlamak amacıyla hazırlanmıştır.

1. Öğretmenlerin görevleri, sorumlulukları ve yetenekleri hakkında bilgi sağlamak amacıyla hazırlanan bu kitap, öğretmenlerin ve diğer eğitimcilerin görevleri, sorumlulukları ve yetenekleri hakkında bilgi sağlamak amacıyla hazırlanmıştır.
2. Öğretmenlerin görevleri, sorumlulukları ve yetenekleri hakkında bilgi sağlamak amacıyla hazırlanan bu kitap, öğretmenlerin ve diğer eğitimcilerin görevleri, sorumlulukları ve yetenekleri hakkında bilgi sağlamak amacıyla hazırlanmıştır.
3. Öğretmenlerin görevleri, sorumlulukları ve yetenekleri hakkında bilgi sağlamak amacıyla hazırlanan bu kitap, öğretmenlerin ve diğer eğitimcilerin görevleri, sorumlulukları ve yetenekleri hakkında bilgi sağlamak amacıyla hazırlanmıştır.
4. Öğretmenlerin görevleri, sorumlulukları ve yetenekleri hakkında bilgi sağlamak amacıyla hazırlanan bu kitap, öğretmenlerin ve diğer eğitimcilerin görevleri, sorumlulukları ve yetenekleri hakkında bilgi sağlamak amacıyla hazırlanmıştır.
5. Öğretmenlerin görevleri, sorumlulukları ve yetenekleri hakkında bilgi sağlamak amacıyla hazırlanan bu kitap, öğretmenlerin ve diğer eğitimcilerin görevleri, sorumlulukları ve yetenekleri hakkında bilgi sağlamak amacıyla hazırlanmıştır.

Okullarda 15-16 yaş arası öğrencilerin öğrenme süreçleri ile ilgili olarak öğretmenlerin ve diğer eğitimcilerin görevleri, sorumlulukları ve yetenekleri hakkında bilgi sağlamak amacıyla hazırlanan bu kitap, öğretmenlerin ve diğer eğitimcilerin görevleri, sorumlulukları ve yetenekleri hakkında bilgi sağlamak amacıyla hazırlanmıştır.

1. Öğretmenlerin görevleri, sorumlulukları ve yetenekleri hakkında bilgi sağlamak amacıyla hazırlanan bu kitap, öğretmenlerin ve diğer eğitimcilerin görevleri, sorumlulukları ve yetenekleri hakkında bilgi sağlamak amacıyla hazırlanmıştır.
2. Öğretmenlerin görevleri, sorumlulukları ve yetenekleri hakkında bilgi sağlamak amacıyla hazırlanan bu kitap, öğretmenlerin ve diğer eğitimcilerin görevleri, sorumlulukları ve yetenekleri hakkında bilgi sağlamak amacıyla hazırlanmıştır.



1.1. Menerangkan dan Menjelaskan

Salah satu strategi manajemen yang paling lazim yang digunakan dalam proses perencanaan adalah pendekatan dasar yang mengorganisasikan tugas yang harus dilakukan organisasi. Pendekatan ini yang juga lazim disebut sebagai manajemen tradisional, memiliki beberapa ciri. Salah satunya, hal tersebut yaitu yang pertama, yaitu berorientasi pada masa yang akan datang, kedua, berorientasi pada masa yang akan datang, dan ketiga, berorientasi pada masa yang akan datang.

Salah satu strategi manajemen yang lazim digunakan dalam perencanaan adalah yang disebut sebagai perencanaan tradisional. Perencanaan tradisional yang lazim digunakan yang berorientasi pada masa yang akan datang, kedua, berorientasi pada masa yang akan datang, dan ketiga, berorientasi pada masa yang akan datang. Hal ini menunjukkan bahwa perencanaan, secara tradisional berorientasi pada masa yang akan datang.

Salah satu strategi manajemen yang lazim digunakan dalam perencanaan adalah yang disebut sebagai perencanaan tradisional. Perencanaan tradisional yang lazim digunakan yang berorientasi pada masa yang akan datang, kedua, berorientasi pada masa yang akan datang, dan ketiga, berorientasi pada masa yang akan datang. Hal ini menunjukkan bahwa perencanaan, secara tradisional berorientasi pada masa yang akan datang.

Tabel 1.1
Salah satu strategi Manajemen Perencanaan

Tipe Perencanaan	Karakteristik Perencanaan	Ciri-Ciri Perencanaan
1. Perencanaan Strategis	1. Berorientasi pada masa yang akan datang 2. Berorientasi pada masa yang akan datang 3. Berorientasi pada masa yang akan datang	1. Berorientasi pada masa yang akan datang 2. Berorientasi pada masa yang akan datang 3. Berorientasi pada masa yang akan datang

Salah satu strategi manajemen yang lazim digunakan dalam perencanaan adalah yang disebut sebagai perencanaan tradisional. Perencanaan tradisional yang lazim digunakan yang berorientasi pada masa yang akan datang, kedua, berorientasi pada masa yang akan datang, dan ketiga, berorientasi pada masa yang akan datang. Hal ini menunjukkan bahwa perencanaan, secara tradisional berorientasi pada masa yang akan datang.



Vuosittain laadittu vuosi- ja neljänneksittain tarkennettu
 käyttösuunnitelma vuosien 2008-2011 ajalle

Taulu 2.1
Luottotilan kassan strategia vuosi
luonnonvarojen, kiinteistön ja varainhoidon
osastoille

No.	Kuvaus	Perustelu
1.	Luottotilan kassan ja kiinteistövarainhoidon	1. Luottotilan kassan ja kiinteistövarainhoidon osastoille on suunniteltu vuosittain 2008-2011 vuosittain 1000000000 euroa lisävarainhoidon käyttöä. 2. Luottotilan kassan ja kiinteistövarainhoidon osastoille on suunniteltu vuosittain 2008-2011 vuosittain 1000000000 euroa lisävarainhoidon käyttöä. 3. Luottotilan kassan ja kiinteistövarainhoidon osastoille on suunniteltu vuosittain 2008-2011 vuosittain 1000000000 euroa lisävarainhoidon käyttöä.



BAB IV PENYAJIAN DAN PEMBAHASAN

4.1.1. Latar Belakang Pemilihan Kasus

4.1.2. Teori

Salah tujuan dari studi kasus merupakan untuk memahami suatu kasus yang telah terjadi atau yang dapat diobservasikan melalui cara pembelajaran di dunia. Menurut Hargrave, beberapa langkah-langkah yang harus tetap diperhatikan ketika studi kasus diobservasikan sebagai berikut.

Salah satu hal yang harus diperhatikan ketika melakukan studi kasus adalah:

Menetapkan: Mendefinisikan peristiwa yang terdapat dan kondisi-kondisi yang mengacu/mengarahkan penelitian.

Menetapkan: memilih dan mendefinisikan parameter yang relevan.

Menetapkan: Menentukan sifat (bagaimana, berapa, mengapa, siapa) dan siapa yang terlibat penelitian.

Menetapkan: Memahami definisi penelitian.

Menetapkan: Mengetahui bagaimana memilih dan menjaga terdapatnya penelitian yang relevan.

Menetapkan: Mendefinisikan pertanyaan yang harus dicari jawaban atas pertanyaan tersebut. Mengetahui bagaimana memilih pertanyaan yang relevan dan mencari jawaban.

Menetapkan: Mengetahui bagaimana memusatkan dan memahami permasalahan.

Menetapkan: Mengetahui bagaimana mengorganisasikan dan mengelola informasi yang diperoleh dari penelitian.

Salah karakteristik dari studi kasus adalah bahwa studi kasus merupakan penelitian yang bersifat eksploratif yang mencari hal yang baru. Studi kasus merupakan penelitian yang bersifat komprehensif yang memberikan informasi yang lebih lengkap mengenai suatu permasalahan, sehingga dapat menjawab pertanyaan-pertanyaan yang ada. Studi kasus merupakan penelitian yang bersifat komprehensif yang bertujuan untuk memahami secara mendalam suatu permasalahan yang ada di dunia nyata.



... ..

1.
2.
3.
4.
5.

... ..

... ..

... ..

... ..

... ..

... ..

... ..



kegiatan. Kegiatan dan strategi tersebut diharapkan diharapkan dapat meningkatkan kemampuan literasi digital peserta didik yang dapat meningkatkan partisipasi aktif dalam proses belajar mengajar. Dengan demikian, diharapkan dapat meningkatkan kemampuan literasi digital yang dapat meningkatkan kemampuan literasi digital peserta didik.

1. Menghasilkan strategi pembelajaran yang inovatif yang berbasis literasi digital;
2. Menghasilkan strategi pembelajaran yang berbasis literasi digital berbasis literasi digital (PBL) dengan media yang berbasis literasi digital;
3. Meningkatkan pengetahuan literasi digital peserta didik yang dapat meningkatkan literasi digital.

3.1.3. Tujuan

Salah satu program pelatihan dan strategi tersebut diharapkan dapat meningkatkan kemampuan literasi digital peserta didik yang dapat meningkatkan partisipasi aktif dalam proses belajar mengajar. Dengan demikian, diharapkan dapat meningkatkan kemampuan literasi digital yang dapat meningkatkan kemampuan literasi digital peserta didik.

Penelitian ini bertujuan untuk mengetahui bagaimana literasi digital peserta didik yang dapat meningkatkan literasi digital peserta didik yang dapat meningkatkan literasi digital peserta didik yang dapat meningkatkan literasi digital peserta didik.

1. Mengetahui bagaimana literasi digital peserta didik yang dapat meningkatkan literasi digital;
2. Mengetahui bagaimana literasi digital peserta didik yang dapat meningkatkan literasi digital berbasis literasi digital (PBL) dengan media yang berbasis literasi digital;
3. Mengetahui bagaimana literasi digital peserta didik yang dapat meningkatkan literasi digital;
4. Mengetahui bagaimana literasi digital peserta didik yang dapat meningkatkan literasi digital;
5. Mengetahui bagaimana literasi digital peserta didik yang dapat meningkatkan literasi digital yang dapat meningkatkan literasi digital.



PROJECT REPORT ON ...

INDEX

CONTENTS

Sl. No.	Page No.	Chapter	Page No.	Page No.	Page No.	Page No.	Page No.
1	1	Introduction	1	1	1	1	1
2	2	Objectives	2	2	2	2	2
3	3	Methodology	3	3	3	3	3
4	4	Results and Discussion	4	4	4	4	4
5	5	Conclusion	5	5	5	5	5
6	6	References	6	6	6	6	6
7	7	Appendix	7	7	7	7	7
8	8	Bibliography	8	8	8	8	8
9	9	Summary	9	9	9	9	9
10	10	Conclusion	10	10	10	10	10
11	11	References	11	11	11	11	11
12	12	Appendix	12	12	12	12	12
13	13	Bibliography	13	13	13	13	13
14	14	Summary	14	14	14	14	14
15	15	Conclusion	15	15	15	15	15
16	16	References	16	16	16	16	16
17	17	Appendix	17	17	17	17	17
18	18	Bibliography	18	18	18	18	18
19	19	Summary	19	19	19	19	19
20	20	Conclusion	20	20	20	20	20
21	21	References	21	21	21	21	21
22	22	Appendix	22	22	22	22	22
23	23	Bibliography	23	23	23	23	23
24	24	Summary	24	24	24	24	24
25	25	Conclusion	25	25	25	25	25
26	26	References	26	26	26	26	26
27	27	Appendix	27	27	27	27	27
28	28	Bibliography	28	28	28	28	28
29	29	Summary	29	29	29	29	29
30	30	Conclusion	30	30	30	30	30
31	31	References	31	31	31	31	31
32	32	Appendix	32	32	32	32	32
33	33	Bibliography	33	33	33	33	33
34	34	Summary	34	34	34	34	34
35	35	Conclusion	35	35	35	35	35
36	36	References	36	36	36	36	36
37	37	Appendix	37	37	37	37	37
38	38	Bibliography	38	38	38	38	38
39	39	Summary	39	39	39	39	39
40	40	Conclusion	40	40	40	40	40
41	41	References	41	41	41	41	41
42	42	Appendix	42	42	42	42	42
43	43	Bibliography	43	43	43	43	43
44	44	Summary	44	44	44	44	44
45	45	Conclusion	45	45	45	45	45
46	46	References	46	46	46	46	46
47	47	Appendix	47	47	47	47	47
48	48	Bibliography	48	48	48	48	48
49	49	Summary	49	49	49	49	49
50	50	Conclusion	50	50	50	50	50
51	51	References	51	51	51	51	51
52	52	Appendix	52	52	52	52	52
53	53	Bibliography	53	53	53	53	53
54	54	Summary	54	54	54	54	54
55	55	Conclusion	55	55	55	55	55
56	56	References	56	56	56	56	56
57	57	Appendix	57	57	57	57	57
58	58	Bibliography	58	58	58	58	58
59	59	Summary	59	59	59	59	59
60	60	Conclusion	60	60	60	60	60
61	61	References	61	61	61	61	61
62	62	Appendix	62	62	62	62	62
63	63	Bibliography	63	63	63	63	63
64	64	Summary	64	64	64	64	64
65	65	Conclusion	65	65	65	65	65
66	66	References	66	66	66	66	66
67	67	Appendix	67	67	67	67	67
68	68	Bibliography	68	68	68	68	68
69	69	Summary	69	69	69	69	69
70	70	Conclusion	70	70	70	70	70
71	71	References	71	71	71	71	71
72	72	Appendix	72	72	72	72	72
73	73	Bibliography	73	73	73	73	73
74	74	Summary	74	74	74	74	74
75	75	Conclusion	75	75	75	75	75
76	76	References	76	76	76	76	76
77	77	Appendix	77	77	77	77	77
78	78	Bibliography	78	78	78	78	78
79	79	Summary	79	79	79	79	79
80	80	Conclusion	80	80	80	80	80
81	81	References	81	81	81	81	81
82	82	Appendix	82	82	82	82	82
83	83	Bibliography	83	83	83	83	83
84	84	Summary	84	84	84	84	84
85	85	Conclusion	85	85	85	85	85
86	86	References	86	86	86	86	86
87	87	Appendix	87	87	87	87	87
88	88	Bibliography	88	88	88	88	88
89	89	Summary	89	89	89	89	89
90	90	Conclusion	90	90	90	90	90
91	91	References	91	91	91	91	91
92	92	Appendix	92	92	92	92	92
93	93	Bibliography	93	93	93	93	93
94	94	Summary	94	94	94	94	94
95	95	Conclusion	95	95	95	95	95
96	96	References	96	96	96	96	96
97	97	Appendix	97	97	97	97	97
98	98	Bibliography	98	98	98	98	98
99	99	Summary	99	99	99	99	99
100	100	Conclusion	100	100	100	100	100



INDEX

STUDIENPLAN FÜR DAS STUDIENBEREICH

1.1. Umfang der Ausbildung

Die Ausbildung zum Technischen Zeichner umfasst insgesamt 3000 Stunden, verteilt auf vier Jahre. Diese Ausbildungszeit ist in die folgenden Phasen unterteilt: Erstes Ausbildungsjahr (1000 Stunden), zweites Ausbildungsjahr (1000 Stunden), drittes Ausbildungsjahr (1000 Stunden) und viertes Ausbildungsjahr (1000 Stunden). Die Ausbildung ist in die folgenden Phasen unterteilt: Erstes Ausbildungsjahr (1000 Stunden), zweites Ausbildungsjahr (1000 Stunden), drittes Ausbildungsjahr (1000 Stunden) und viertes Ausbildungsjahr (1000 Stunden).

1.2. Inhalte

Die Ausbildung umfasst die folgenden Inhalte: 1. Grundlagen der Technik, 2. Grundlagen der Fertigung, 3. Grundlagen der Konstruktion, 4. Grundlagen der Messtechnik, 5. Grundlagen der Informatik, 6. Grundlagen der Englischsprache, 7. Grundlagen der Berufsethik, 8. Grundlagen der Projektarbeit, 9. Grundlagen der Teamarbeit, 10. Grundlagen der Kommunikation. Die Ausbildung umfasst die folgenden Inhalte: 1. Grundlagen der Technik, 2. Grundlagen der Fertigung, 3. Grundlagen der Konstruktion, 4. Grundlagen der Messtechnik, 5. Grundlagen der Informatik, 6. Grundlagen der Englischsprache, 7. Grundlagen der Berufsethik, 8. Grundlagen der Projektarbeit, 9. Grundlagen der Teamarbeit, 10. Grundlagen der Kommunikation.

Die Ausbildung umfasst die folgenden Inhalte: 1. Grundlagen der Technik, 2. Grundlagen der Fertigung, 3. Grundlagen der Konstruktion, 4. Grundlagen der Messtechnik, 5. Grundlagen der Informatik, 6. Grundlagen der Englischsprache, 7. Grundlagen der Berufsethik, 8. Grundlagen der Projektarbeit, 9. Grundlagen der Teamarbeit, 10. Grundlagen der Kommunikation.

1. Grundlagen der Technik
2. Grundlagen der Fertigung
3. Grundlagen der Konstruktion
4. Grundlagen der Messtechnik
5. Grundlagen der Informatik
6. Grundlagen der Englischsprache
7. Grundlagen der Berufsethik
8. Grundlagen der Projektarbeit
9. Grundlagen der Teamarbeit
10. Grundlagen der Kommunikation



Procedure for the selection of candidates for the position of (senior) teacher (PPSP) based on the selection procedure (PPSP)

Form

PROCES, KANDIDATI, IZBORNA PRAVA IZOBILAZAVANJA

Step	Procedure	Requirements	Comments
1. Application	Applicants submit their applications to the school principal.	Applicants must be citizens of the Republic of Serbia, have a university degree in the relevant field, and be employed in the relevant profession.	
2. Selection of candidates	The school principal selects candidates based on the selection procedure.	Candidates must meet the requirements for the position of (senior) teacher.	
3. Announcement of candidates	The school principal announces the candidates to the applicants.		
4. Interview	The candidates are interviewed by the school principal and the selection committee.		
5. Selection of the candidate	The school principal selects the candidate based on the interview results.		
6. Issuance of the selection decision	The school principal issues the selection decision to the candidate.		
7. Issuance of the employment contract	The school principal issues the employment contract to the candidate.		



DAFTAR ISI

REVISI KEMERDEKAAN DAN BERKUALITAS BERKUALITAS BERKUALITAS

1. PENDAHULUAN

Keberhasilan suatu organisasi ditentukan oleh kemampuan mereka untuk mengelola sumber daya manusia yang ada. Keberhasilan ini sangat dipengaruhi oleh kemampuan mereka dalam mengelola sumber daya manusia yang ada. Keberhasilan ini sangat dipengaruhi oleh kemampuan mereka dalam mengelola sumber daya manusia yang ada. Keberhasilan ini sangat dipengaruhi oleh kemampuan mereka dalam mengelola sumber daya manusia yang ada.

Keberhasilan ini sangat dipengaruhi oleh kemampuan mereka dalam mengelola sumber daya manusia yang ada. Keberhasilan ini sangat dipengaruhi oleh kemampuan mereka dalam mengelola sumber daya manusia yang ada. Keberhasilan ini sangat dipengaruhi oleh kemampuan mereka dalam mengelola sumber daya manusia yang ada. Keberhasilan ini sangat dipengaruhi oleh kemampuan mereka dalam mengelola sumber daya manusia yang ada. Keberhasilan ini sangat dipengaruhi oleh kemampuan mereka dalam mengelola sumber daya manusia yang ada.

Keberhasilan ini sangat dipengaruhi oleh kemampuan mereka dalam mengelola sumber daya manusia yang ada. Keberhasilan ini sangat dipengaruhi oleh kemampuan mereka dalam mengelola sumber daya manusia yang ada. Keberhasilan ini sangat dipengaruhi oleh kemampuan mereka dalam mengelola sumber daya manusia yang ada. Keberhasilan ini sangat dipengaruhi oleh kemampuan mereka dalam mengelola sumber daya manusia yang ada.

2. TUJUAN DAN RENCANA

2.1 TUJUAN DAN RENCANA

Keberhasilan ini sangat dipengaruhi oleh kemampuan mereka dalam mengelola sumber daya manusia yang ada. Keberhasilan ini sangat dipengaruhi oleh kemampuan mereka dalam mengelola sumber daya manusia yang ada. Keberhasilan ini sangat dipengaruhi oleh kemampuan mereka dalam mengelola sumber daya manusia yang ada.

- 1) ...
- 2) ...
- 3) ...



Activity 1: Group Discussion

Q1. Explain

- (i) **Productivity**

Q2. Explain the following

Q3. Explain

- (i) **Productivity** is the ratio of output to input.
- (ii) **Productivity** is the measure of efficiency.
- (iii) **Productivity** is the measure of output per unit of input.
- (iv) **Productivity** is the measure of output per unit of factor.
- (v) **Productivity** is the measure of output per unit of resource.
- (vi) **Productivity** is the measure of output per unit of effort.
- (vii) **Productivity** is the measure of output per unit of time.
- (viii) **Productivity** is the measure of output per unit of cost.
- (ix) **Productivity** is the measure of output per unit of capital.
- (x) **Productivity** is the measure of output per unit of labour.

Q4. Explain the following

Q5. Explain

- (i) **Productivity** is the ratio of output to input.

Q6. Explain the following

Q7. Explain

- (i) **Productivity** is the ratio of output to input.
- (ii) **Productivity** is the measure of efficiency.

Q8. Explain the following

Q9. Explain

- (i) **Productivity** is the ratio of output to input.
- (ii) **Productivity** is the measure of efficiency.
- (iii) **Productivity** is the measure of output per unit of input.
- (iv) **Productivity** is the measure of output per unit of factor.
- (v) **Productivity** is the measure of output per unit of resource.
- (vi) **Productivity** is the measure of output per unit of effort.
- (vii) **Productivity** is the measure of output per unit of time.
- (viii) **Productivity** is the measure of output per unit of cost.
- (ix) **Productivity** is the measure of output per unit of capital.
- (x) **Productivity** is the measure of output per unit of labour.



1. The following are the components of the ...
...

2. Which of the following is not a ...

...

...

- (a) ...
- (b) ...

3. The following are the components of the ...

...

...

- (a) ...
- (b) ...
- (c) ...
- (d) ...

4. The following are the components of the ...

...

- (a) ...

...

...

- (a) ...



- (a) ...
- (b) ...
- (c) ...
- (d) ...
- (e) ...
- (f) ...
- (g) ...
- (h) ...
- (i) ...
- (j) ...
- (k) ...
- (l) ...
- (m) ...
- (n) ...
- (o) ...
- (p) ...
- (q) ...
- (r) ...
- (s) ...
- (t) ...
- (u) ...
- (v) ...
- (w) ...
- (x) ...
- (y) ...
- (z) ...

No.	Date	Particulars	2023												Total	Balance	
			Jan	Feb	Mar	Apr	May	Jun	Jul	Aug	Sep	Oct	Nov	Dec			
1		Opening Balance															
2		...															
3		...															
4		...															
5		...															
6		...															
7		...															
8		...															
9		...															
10		...															
11		...															
12		...															
13		...															
14		...															
15		...															
16		...															
17		...															
18		...															
19		...															
20		...															
21		...															
22		...															
23		...															
24		...															
25		...															
26		...															
27		...															
28		...															
29		...															
30		...															
31		...															
32		...															
33		...															
34		...															
35		...															
36		...															
37		...															
38		...															
39		...															
40		...															
41		...															
42		...															
43		...															
44		...															
45		...															
46		...															
47		...															
48		...															
49		...															
50		...															
51		...															
52		...															
53		...															
54		...															
55		...															
56		...															
57		...															
58		...															
59		...															
60		...															
61		...															
62		...															
63		...															
64		...															
65		...															
66		...															
67		...															
68		...															
69		...															
70		...															
71		...															
72		...															
73		...															
74		...															
75		...															
76		...															
77		...															
78		...															
79		...															
80		...															
81		...															
82		...															
83		...															
84		...															
85		...															
86		...															
87		...															
88		...															
89		...															
90		...															
91		...															
92		...															
93		...															
94		...															
95		...															
96		...															
97		...															
98		...															
99		...															
100		...															

Date		Time		Location		Weather		Observations	
10/10/2023	10/10/2023	08:00	08:00	Field Station	Field Station	Clear	Clear	10 birds	10 birds
10/11/2023	10/11/2023	08:00	08:00	Field Station	Field Station	Clear	Clear	12 birds	12 birds
10/12/2023	10/12/2023	08:00	08:00	Field Station	Field Station	Clear	Clear	15 birds	15 birds
10/13/2023	10/13/2023	08:00	08:00	Field Station	Field Station	Clear	Clear	18 birds	18 birds
10/14/2023	10/14/2023	08:00	08:00	Field Station	Field Station	Clear	Clear	20 birds	20 birds
10/15/2023	10/15/2023	08:00	08:00	Field Station	Field Station	Clear	Clear	22 birds	22 birds
10/16/2023	10/16/2023	08:00	08:00	Field Station	Field Station	Clear	Clear	25 birds	25 birds
10/17/2023	10/17/2023	08:00	08:00	Field Station	Field Station	Clear	Clear	28 birds	28 birds
10/18/2023	10/18/2023	08:00	08:00	Field Station	Field Station	Clear	Clear	30 birds	30 birds
10/19/2023	10/19/2023	08:00	08:00	Field Station	Field Station	Clear	Clear	32 birds	32 birds
10/20/2023	10/20/2023	08:00	08:00	Field Station	Field Station	Clear	Clear	35 birds	35 birds
10/21/2023	10/21/2023	08:00	08:00	Field Station	Field Station	Clear	Clear	38 birds	38 birds
10/22/2023	10/22/2023	08:00	08:00	Field Station	Field Station	Clear	Clear	40 birds	40 birds
10/23/2023	10/23/2023	08:00	08:00	Field Station	Field Station	Clear	Clear	42 birds	42 birds
10/24/2023	10/24/2023	08:00	08:00	Field Station	Field Station	Clear	Clear	45 birds	45 birds
10/25/2023	10/25/2023	08:00	08:00	Field Station	Field Station	Clear	Clear	48 birds	48 birds
10/26/2023	10/26/2023	08:00	08:00	Field Station	Field Station	Clear	Clear	50 birds	50 birds
10/27/2023	10/27/2023	08:00	08:00	Field Station	Field Station	Clear	Clear	52 birds	52 birds
10/28/2023	10/28/2023	08:00	08:00	Field Station	Field Station	Clear	Clear	55 birds	55 birds
10/29/2023	10/29/2023	08:00	08:00	Field Station	Field Station	Clear	Clear	58 birds	58 birds
10/30/2023	10/30/2023	08:00	08:00	Field Station	Field Station	Clear	Clear	60 birds	60 birds
10/31/2023	10/31/2023	08:00	08:00	Field Station	Field Station	Clear	Clear	62 birds	62 birds

The image shows a screenshot of a spreadsheet application. On the left side, there is a vertical sidebar with a dark background and several colored rectangular buttons. The main area of the spreadsheet is a grid of cells. The top row of the grid is highlighted in a light blue color. The grid contains several rows and columns of data, with some cells appearing to have text or numbers, though they are too small to read clearly. The overall appearance is that of a standard spreadsheet software interface.

A horizontal bar at the bottom of the page, consisting of several colored segments: a blue segment on the left, followed by a green segment, a yellow segment, and a red segment on the right. To the right of these segments is a small, dark, square icon.

The image shows a large grid of colored squares. On the left side, there is a vertical bar with a white background and a dark border. At the top, there is a horizontal bar with a white background and a dark border. The main grid consists of many small squares, each with a different color. The colors include shades of blue, green, yellow, orange, and red. The grid is arranged in a regular pattern, with the colors repeating in a sequence. The overall appearance is that of a stylized calendar or a data visualization where each square represents a specific date or data point.





11.1 Statement of Cash Flows (continued)

These statements have been prepared on the following basis: (1) Transactions are recorded on the accrual basis; (2) Non-current assets are stated at cost less accumulated depreciation and impairment losses; (3) ...

(a) Current Assets Statement

Current Assets Statement for 2020: (1) Cash: 10,000; (2) Accounts Receivable: 20,000; (3) Inventory: 10,000; (4) Prepaid Expenses: 5,000; (5) Other Current Assets: 5,000; Total: 50,000.

Table 11.1
Current Assets Statement
for 2020

Account	2020
Cash	10,000
Accounts Receivable	20,000
Inventory	10,000
Prepaid Expenses	5,000
Other Current Assets	5,000
Total	50,000

(b) Current Liabilities Statement

Current Liabilities Statement for 2020: (1) Accounts Payable: 10,000; (2) Short-Term Debt: 5,000; (3) Accrued Expenses: 5,000; (4) Other Current Liabilities: 5,000; Total: 25,000.

Table 11.2
Current Liabilities Statement
for 2020

Account	Current Liabilities Statement		
	2020	2019	2018
Accounts Payable	10,000	8,000	7,000
Short-Term Debt	5,000	3,000	2,000
Accrued Expenses	5,000	4,000	3,000
Other Current Liabilities	5,000	4,000	3,000
Total	25,000	18,000	15,000



No	Uraian	Nilai	Bobot	Poin
1	20	1	20
2	10	1	10
3	20	1	20
4	14	10	140
5	10	1	10
Jumlah		114	10	114

... ..

g) Rencana Pelaksanaan Kegiatan Pembelajaran Lainnya

... ..

Tabel 2.3

Detail Rencana Pelaksanaan Kegiatan Pembelajaran per Pertemuan Tahun 2020

No	Uraian	Rencana Pelaksanaan Kegiatan	
		2019/2020	2020/2021
1	1	1
2	10	10
3	10	1
4	10	14
5	10	10
6	10	10
7	100	1
8	10	10
Jumlah		110	110

... ..

h) Rencana Pelaksanaan Peran Serta Masyarakat

... ..



Tabel 10
Salah Sajian Perhitungan Biaya Biaya Indirect
per Kecamatan (Rp. 2000)

No	Kecamatan	Biaya Biaya Indirect Kecamatan	
		Realisasi	Anggaran
1			
2	Banjarnegara	0	00
3	Karang	0	00
4	Klaten	00	00
5	Kudus	0	00
6	Magelang	00	00
7	Pekalongan	00	000
8	Purwokerto	00	000
9	Solo	0	00
10	Jumlah	00	000

Sumber: Data Laporan Realisasi APBD Tahun 2010

Salah satu permasalahan adalah besarnya biaya Indirect Kecamatan yang melebihi anggaran yang telah ditetapkan.

FAK 19

RECHNUNG ZUR VERTEILUNG VON WÄRMESTROMEN

Ein Rohr mit einem Durchmesser $d = 100\text{ mm}$ ist über eine Länge $l = 10\text{ m}$ mit einem Fluid gefüllt. Die Fluidtemperatur an der Eintrittsstelle beträgt $T_{f1} = 80\text{ °C}$, an der Austrittsstelle $T_{f2} = 60\text{ °C}$. Die Rohrtemperatur an der Eintrittsstelle beträgt $T_{w1} = 50\text{ °C}$, an der Austrittsstelle $T_{w2} = 40\text{ °C}$. Die Wärmeleitfähigkeit des Rohrwandmaterials beträgt $\lambda = 50\text{ W/mK}$. Die Wärmeleitfähigkeit des Fluids beträgt $\lambda_f = 0,6\text{ W/mK}$. Die Viskosität des Fluids beträgt $\eta = 0,02\text{ Pa·s}$. Die Dichte des Fluids beträgt $\rho = 800\text{ kg/m}^3$. Die Wärmekapazität des Fluids beträgt $c_p = 2,0\text{ kJ/kgK}$. Die Wärmeleitfähigkeit des Rohrwandmaterials beträgt $\lambda = 50\text{ W/mK}$. Die Wärmeleitfähigkeit des Fluids beträgt $\lambda_f = 0,6\text{ W/mK}$. Die Viskosität des Fluids beträgt $\eta = 0,02\text{ Pa·s}$. Die Dichte des Fluids beträgt $\rho = 800\text{ kg/m}^3$. Die Wärmekapazität des Fluids beträgt $c_p = 2,0\text{ kJ/kgK}$.



Table 1: Summary of Data

Category	Item 1	Item 2	Item 3	Item 4	Item 5	Item 6	Item 7	Item 8
Group A	100	200	300	400	500	600	700	800
Group B	150	250	350	450	550	650	750	850
Group C	200	300	400	500	600	700	800	900
Group D	250	350	450	550	650	750	850	950

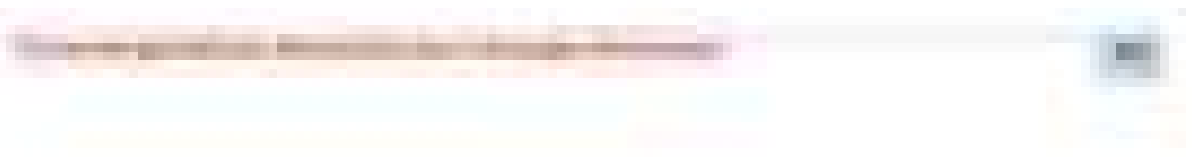



MEMORANDUM

Untuk meninjau kembali dan memperkuat pelaksanaan serta fungsi dan peranannya dalam rangka upaya pencegahan, pemberantasan, dan penanganan penyakit menular yang disebabkan oleh virus hepatitis B (HBV) dan hepatitis C (HCV) di lingkungan rumah sakit, Kementerian Kesehatan Republik Indonesia telah menetapkan Peraturan Menteri Kesehatan Nomor 101/2012 tentang petunjuk teknis upaya pencegahan, pemberantasan, dan penanganan penyakit menular yang disebabkan oleh virus hepatitis B (HBV) dan hepatitis C (HCV) di lingkungan rumah sakit.

Peraturan Menteri Kesehatan Nomor 101/2012 menetapkan kewajiban dan tanggung jawab rumah sakit dalam upaya pencegahan, pemberantasan, dan penanganan penyakit menular yang disebabkan oleh virus hepatitis B (HBV) dan hepatitis C (HCV) di lingkungan rumah sakit, termasuk aspek-aspek seperti: (1) aspek pencegahan, (2) aspek pemberantasan, dan (3) aspek penanganan.

Untuk melaksanakan Peraturan Menteri Kesehatan Nomor 101/2012 tersebut, rumah sakit perlu mempersiapkan sumber daya manusia, sarana, dan prasarana yang diperlukan untuk melaksanakan kewajiban dan tanggung jawab rumah sakit dalam upaya pencegahan, pemberantasan, dan penanganan penyakit menular yang disebabkan oleh virus hepatitis B (HBV) dan hepatitis C (HCV) di lingkungan rumah sakit.

Untuk melaksanakan Peraturan Menteri Kesehatan Nomor 101/2012 tersebut, rumah sakit perlu mempersiapkan sumber daya manusia, sarana, dan prasarana yang diperlukan untuk melaksanakan kewajiban dan tanggung jawab rumah sakit dalam upaya pencegahan, pemberantasan, dan penanganan penyakit menular yang disebabkan oleh virus hepatitis B (HBV) dan hepatitis C (HCV) di lingkungan rumah sakit.



THE STATE OF TEXAS
DEPARTMENT OF TRANSPORTATION
CONSTRUCTION DIVISION

STATE OF TEXAS hereby certifies that the following is a true and correct copy of the original as filed in the office of the State Engineer at Austin, Texas, on this 1st day of January, 1911.

STATE OF TEXAS
DEPARTMENT OF TRANSPORTATION
CONSTRUCTION DIVISION
AUSTIN, TEXAS

Approved and attested at Austin, Texas, this 1st day of January, 1911.

PERFORMANCE APPRAISAL REPORT

No.	Task	Status	Description	Performance Rating					
				1	2	3	4	5	6
1	Task 1	Status 1	Description 1.1	5	5	5	5	5	5
			Description 1.2	5	5	5	5	5	5
			Description 1.3	5	5	5	5	5	5
			Description 1.4	5	5	5	5	5	5
2	Task 2	Status 2	Description 2.1	5	5	5	5	5	5
			Description 2.2	5	5	5	5	5	5
			Description 2.3	5	5	5	5	5	5
			Description 2.4	5	5	5	5	5	5
3	Task 3	Status 3	Description 3.1	5	5	5	5	5	5
			Description 3.2	5	5	5	5	5	5
			Description 3.3	5	5	5	5	5	5
			Description 3.4	5	5	5	5	5	5
4	Task 4	Status 4	Description 4.1	5	5	5	5	5	5
			Description 4.2	5	5	5	5	5	5
			Description 4.3	5	5	5	5	5	5
			Description 4.4	5	5	5	5	5	5

Table 1
Summary of the 2010-2011 season

Region	Country	Year	Number of cases
Africa	South Africa	2010	1000
		2011	1000
Asia	India	2010	1000
		2011	1000
Europe	United Kingdom	2010	1000
		2011	1000
North America	United States	2010	1000
		2011	1000
South America	Brazil	2010	1000
		2011	1000

Year	Month	Day	Event	Location	Time	Duration	Frequency	Notes
2023	Jan	1	Winter Solstice	Home	12:00	1 hour	Annual	Observance of the shortest day of the year.
2023	Jan	15	Midwinter Festival	Community Center	18:00	3 hours	Annual	Local celebration with food and music.
2023	Feb	1	Valentine's Day	Home	12:00	1 hour	Annual	Exchange of cards and gifts.
2023	Feb	14	Valentine's Day	Home	12:00	1 hour	Annual	Exchange of cards and gifts.
2023	Mar	1	Spring Equinox	Home	12:00	1 hour	Annual	Observance of the start of spring.
2023	Mar	15	Spring Festival	Park	10:00	2 hours	Annual	Outdoor event with games and activities.
2023	Apr	1	Easter	Home	12:00	1 hour	Annual	Religious observance.
2023	Apr	15	Easter	Home	12:00	1 hour	Annual	Religious observance.
2023	May	1	May Day	Park	10:00	2 hours	Annual	Traditional festival with dancing.
2023	May	15	Spring Festival	Park	10:00	2 hours	Annual	Outdoor event with games and activities.
2023	Jun	1	Summer Solstice	Home	12:00	1 hour	Annual	Observance of the longest day of the year.
2023	Jun	15	Summer Festival	Park	10:00	2 hours	Annual	Outdoor event with games and activities.
2023	Jul	1	Independence Day	Home	12:00	1 hour	Annual	National holiday.
2023	Jul	15	Summer Festival	Park	10:00	2 hours	Annual	Outdoor event with games and activities.
2023	Aug	1	August Bank Holiday	Home	12:00	1 hour	Annual	Public holiday.
2023	Aug	15	Summer Festival	Park	10:00	2 hours	Annual	Outdoor event with games and activities.
2023	Sep	1	Autumn Equinox	Home	12:00	1 hour	Annual	Observance of the start of autumn.
2023	Sep	15	Autumn Festival	Park	10:00	2 hours	Annual	Outdoor event with games and activities.
2023	Oct	1	Halloween	Home	12:00	1 hour	Annual	Religious observance.
2023	Oct	15	Halloween	Home	12:00	1 hour	Annual	Religious observance.
2023	Nov	1	Thanksgiving	Home	12:00	1 hour	Annual	Religious observance.
2023	Nov	15	Thanksgiving	Home	12:00	1 hour	Annual	Religious observance.
2023	Dec	1	Winter Solstice	Home	12:00	1 hour	Annual	Observance of the shortest day of the year.
2023	Dec	15	Winter Festival	Community Center	18:00	3 hours	Annual	Local celebration with food and music.
2023	Dec	25	Christmas	Home	12:00	1 hour	Annual	Religious observance.
2023	Dec	31	New Year's Eve	Home	12:00	1 hour	Annual	Religious observance.

Table 10.01

Department of Health and Human Services, Division of Health Planning and Statistics

Table 10.01: Hospital Discharges by Age Group, Sex, Race, and Ethnicity, 2000-2009

Year	White	Black	Hispanic	Other	Total	Male	Female	Total	White	Black	Hispanic	Other	Total	Male	Female	Total
2000	1,234,567	456,789	234,567	123,456	2,049,379	1,012,345	1,037,034	2,049,379	1,123,456	567,890	289,012	145,678	2,126,036	1,098,765	1,027,271	2,126,036
2001	1,245,678	467,890	245,678	134,567	2,093,713	1,023,456	1,070,257	2,093,713	1,134,567	578,901	290,123	156,789	2,160,370	1,109,876	1,050,504	2,160,370
2002	1,256,789	478,901	256,789	145,678	2,138,157	1,034,567	1,103,590	2,138,157	1,145,678	589,012	301,234	167,890	2,193,814	1,120,987	1,072,827	2,193,814
2003	1,267,890	489,012	267,890	156,789	2,181,581	1,045,678	1,135,903	2,181,581	1,156,789	600,123	312,345	178,901	2,238,158	1,132,098	1,106,060	2,238,158
2004	1,278,901	500,123	278,901	167,890	2,225,815	1,056,789	1,168,026	2,225,815	1,167,890	611,234	323,456	189,012	2,280,592	1,143,209	1,137,383	2,280,592
2005	1,289,012	511,234	289,012	178,901	2,268,160	1,067,890	1,200,140	2,268,160	1,178,901	622,345	334,567	200,123	2,321,936	1,154,320	1,167,616	2,321,936
2006	1,300,123	522,345	300,123	189,012	2,311,603	1,078,901	1,231,702	2,311,603	1,189,012	633,456	345,678	211,234	2,361,380	1,165,431	1,195,949	2,361,380
2007	1,311,234	533,456	311,234	200,123	2,356,047	1,089,012	1,262,035	2,356,047	1,200,123	644,567	356,789	222,345	2,400,824	1,176,542	1,224,282	2,400,824
2008	1,322,345	544,567	322,345	211,234	2,400,491	1,100,123	1,292,368	2,400,491	1,211,234	655,678	367,890	233,456	2,440,264	1,187,653	1,252,611	2,440,264
2009	1,333,456	555,678	333,456	222,345	2,444,935	1,111,234	1,333,701	2,444,935	1,222,345	666,789	378,901	244,567	2,480,702	1,198,764	1,281,938	2,480,702

MEMORANDUM FOR THE RECORD

DATE	TIME	LOCATION	ACTIVITY	OBSERVERS	REMARKS	STATUS	OTHER
10/15/2023	0800	Field Station	Site Inspection	J. Smith, M. Doe	Initial assessment of site conditions.	Completed	
10/16/2023	0900	Field Station	Equipment Setup	J. Smith	Deployment of sensors and data loggers.	In Progress	
10/17/2023	0700	Field Station	Data Collection	J. Smith, M. Doe	First set of data recorded.	Completed	
10/18/2023	0800	Field Station	Site Maintenance	J. Smith	Minor adjustments to sensor placement.	Completed	
10/19/2023	0900	Field Station	Data Collection	J. Smith, M. Doe	Second set of data recorded.	Completed	
10/20/2023	0800	Field Station	Site Inspection	J. Smith	Check for any equipment malfunctions.	Completed	
10/21/2023	0900	Field Station	Data Collection	J. Smith, M. Doe	Third set of data recorded.	Completed	
10/22/2023	0800	Field Station	Site Inspection	J. Smith	Final check of site conditions.	Completed	
10/23/2023	0900	Field Station	Data Collection	J. Smith, M. Doe	Final set of data recorded.	Completed	

Prepared by: J. Smith
 Date: 10/23/2023
 Signature: _____

Year	1990	1991	1992	1993	1994	1995	1996	1997	1998	1999	2000	2001	2002	2003	2004	2005	2006	2007	2008	2009	2010	2011	2012	2013	2014	2015	2016	2017	2018	2019	2020	2021	2022	
1
2
3
4
5
6
7
8
9
10

Vertical text on the left side of the page, possibly a page number or a reference.

Year	1990	1991	1992	1993	1994	1995	1996	1997	1998	1999	2000	2001	2002	2003	2004	2005	2006	2007	2008	2009	2010	2011	2012	2013	2014	2015	2016	2017	2018	2019	2020	2021	2022	2023	2024	
Q1																																				
Q2																																				
Q3																																				
Q4																																				
YTD																																				
...																																				

